

# 事業年報

2024年度



## 愛知県図書館

# 目 次

I 沿 革 .....	1
II 組 織 .....	1
III 愛知芸術文化センター運営会議 図書館専門委員会 .....	2
IV 施設・設備 .....	2
V 2023年度の主要な事業動向	
1 2023年度のトピック .....	3
2 図書等の収集 .....	3
3 来館者へのサービスの状況 .....	5
4 インターネットを利用したサービスの状況 .....	9
5 遠隔地返却制度 .....	10
6 館内職員研修の実施 .....	10
7 職場体験・インターンシップ・図書館実習及び見学の受入れ .....	10
8 図書館を応援していただく取組 .....	11
9 施設・設備の整備及び更新 .....	11
10 刊行物、広報 .....	11
11 市町村立図書館等への支援・サービスの状況 .....	12
VI 県内公共図書館の動向と関係機関・関係団体 .....	14
VII 2023年度来館者アンケート .....	16
VIII 2023年度事業の点検・評価及び2024年度の事業計画 .....	20
IX 資 料	
1 統 計	
① 受入・所蔵統計 .....	42
② 利用統計 .....	46
③ 協力業務統計 .....	50
④ 受入・利用の推移（2014～2023年度） .....	53
⑤ 図書館運営費推移（2015～2024年度） .....	56
2 展示及び講演会等 .....	57
3 広報の結果 .....	64
X 2023年度日録 .....	67

## 愛知芸術文化センター愛知県図書館の基本的性格

- 県民に開かれた図書館
- 資料情報センターとしての図書館
- 県内の市町村立図書館へのバックアップを行う図書館
- 愛知芸術文化センターの一翼を担う図書館

## I 沿革

1948 年に本格的に始まる本県図書館事業約 80 年の歩みの中で、1991 年の開館以来約 30 年の間、県の拠点図書館としての役割を担ってきた。開館にいたる沿革は次のとおりである。

1947（昭和 22）年 1 月	定例県会で意見書「中央図書館建設に関する件」可決
1948（昭和 23）年 3 月	<b>定例県議会で県立中央図書館設置費可決</b>
1948（昭和 23）年 11 月	県立（中央）図書館（所管：県教育委員会）が貸出文庫の交換貸与を開始
1950（昭和 25）年 12 月	愛知県立図書館設置に関する条例公布
1951（昭和 26）年 5 月	県立図書館が移動図書館の巡回を開始
1952（昭和 27）年 4 月	講和記念事業文化施設基本計画樹立委員会設置
1954（昭和 29）年 2 月	文化会館建設着工
1954（昭和 29）年 12 月	文化会館設置（所管：総務部）
1959（昭和 34）年 4 月	<b>文化会館に図書部を設置（愛知図書館の開館）</b>
1964（昭和 39）年 3 月	愛知県文化会館条例公布、県教委所管の県立図書館廃止
1983（昭和 58）年 7 月	新文化会館（仮称）構想懇談会を設置
1985（昭和 60）年 3 月	構想懇談会、「新文化会館（仮称）基本構想」を提言
1985（昭和 60）年 4 月	新文化会館建設事務局を総務部に設置
1985（昭和 60）年 7 月	新文化会館建設委員会を設置
1986（昭和 61）年 3 月	新文化会館建設委員会、「新文化会館建設基本計画」を提言 新図書館の基本的性格は、次のとおりとされた。
	① 県民に開かれた図書館
	② 資料情報センターとしての図書館
	③ 県内の市町村立図書館へのバックアップを行う図書館
	④ 新文化会館の一翼を担う図書館
1989（平成元）年 1 月	新文化会館名城地区施設（新図書館）起工式
1990（平成 2）年 10 月	新図書館竣工
1990（平成 2）年 11 月	新図書館への移転作業開始
1991（平成 3）年 3 月	愛知図書館閉館 愛知芸術文化センター条例公布（4.1 施行）
1991（平成 3）年 4 月	<b>愛知芸術文化センター愛知県図書館開館（4.19 開館式、4.20 開館）</b>

## II 組織（2024 年 5 月 1 日現在）

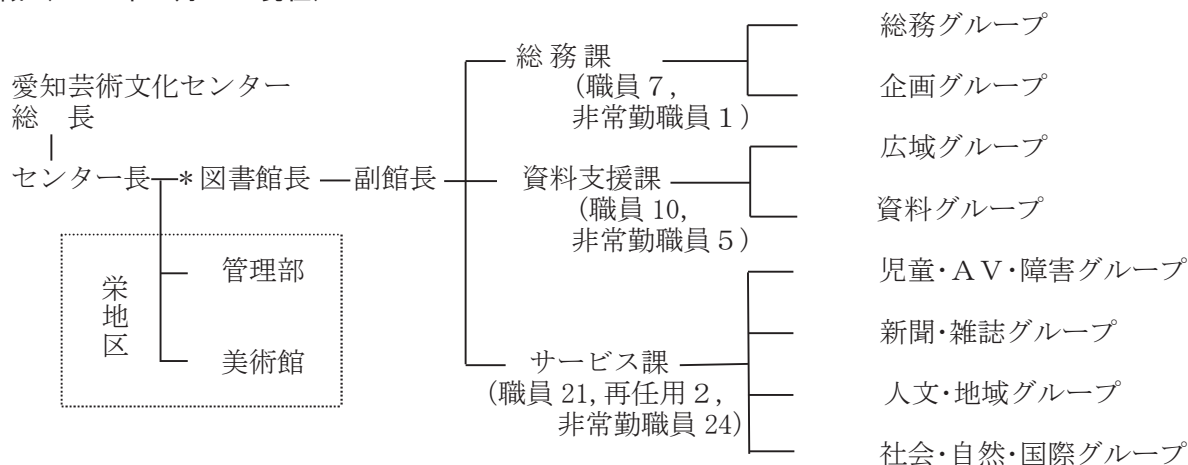

\* 図書館現員数：74 名

（事務職員 42 名（うち司書 36 名）、再任用職員 2 名、一般職非常勤職員 30 名）

### Ⅲ 愛知芸術文化センター運営会議 図書館専門委員会

愛知芸術文化センターの適正な運営を図るため設置されている愛知芸術文化センター運営会議の下に、愛知県図書館の円滑かつ適正な運営及び事業等を協議するため、図書館専門委員会が設けられている。

委員の任期は2年で、2024～2025年度期の委員は次の9名である。

委 員 名 簿 2024年7月5日現在（五十音順 敬称略）

氏 名	所 属 等
飯田 素乃香	公募委員
大谷 浩司	愛知県学校図書館研究会高等学校部会長（愛知県立鳴海高等学校長）
織田 晋司	公募委員
小野内 茂喜	愛知県教育委員会教育部あいちの学び推進課長
坂口 千夏	中日新聞社編集局資料部長
○ 中井 孝幸	愛知工業大学工学部教授
二之部 香奈子	長久手市中央図書館長
廣田 慈子	愛知淑徳大学 教職・司書・学芸員教育センター准教授
◎ 森田 久司	愛知県立大学学術研究情報センター長 (愛知県立大学外国語学部英米学科教授)

◎委員長 ○委員長代理

### Ⅳ 施設・設備

敷地面積	10,120.24 m <sup>2</sup>	建築面積	3,516.15 m <sup>2</sup>
延床面積	19,604.39 m <sup>2</sup>	建物規模	地上5階、地下2階、塔屋
構 造	鉄骨鉄筋コンクリート造		
蔵書能力	約1,600,000冊（開架 約350,000冊、閉架 約1,250,000冊）		

階	面積(m <sup>2</sup> )	概 要	席数
塔屋階	69.78	エレベーター機械室	—
5階	1,836.63	会議室、レストラン、自販機コーナー	—
4階	2,791.41	社会科学、自然科学、ビジネス情報コーナー、地方行政・まちづくり支援コーナー	188
3階	3,094.07	人文科学、地域資料、ティーンズコーナー、多文化サービスコーナー、漫画で愛知コーナー	211
2階	2,488.13	新聞・雑誌、マイクロ閲覧室、総務課事務室	133
1階	3,339.31	貸出返却・登録・利用案内カウンター、児童図書室、A V室、視覚障害者資料室、Yotteko（ヨッテコ）、東三河コーナー、観光情報コーナー、喫茶コーナー	165
地下1階	3,531.93	書庫、資料支援課事務室	—
地下2階	2,453.13	書庫、機械室	—
計	19,604.39		697

## V 2023 年度の主要な事業動向

### 1 2023 年度のトピック

#### ① 新コーナーの設置

当館では、NDC（日本十進分類法）に従って資料を配架しているが、ビジネスやティーンズといった、特定のテーマや利用者に対応した資料を集めたコーナーも設けている。2024 年 3 月 15 日からは、新たに 2 つのコーナーを設置した。1 つめは、4 階北東側に設置した、地方行政や地域づくりに携わる方に役立つ情報を集めた「地方行政・まちづくり支援コーナー」である。2 つめは、3 階ティーンズコーナーの一角に設置した、本県ゆかりの漫画家による、本県をテーマとしている作品を集めた「漫画で愛知コーナー」である。（詳細は「3 来館者へのサービスの状況 ⑤ 各コーナーの状況」参照）

#### ② あいち県民の日・あいちウィーク連携事業

当県が 2022 年に県政 150 周年を迎えたことを契機として、11 月 27 日を「あいち県民の日」とする条例が 2022 年 12 月 23 日に施行された。当館では、「あいち県民の日」を含む直前 1 週間（11 月 21 日から 27 日）の「あいちウィーク」に、連携事業として愛知県の魅力を発信する企画展示やイベント等を開催した。

- ・企画展示「あいち ゆかりの人物」

11 月 10 日（金）から 1 月 10 日（水）まで

- ・企画展示「あいちの社史」

11 月 10 日（金）から 1 月 10 日（水）まで

- ・イベント「秋のおはなし会」 11 月 24 日（金）

- ・イベント「環境省レンジャーによるワークショップ 藤前干潟の生きもののキャップを作ろう！」

11 月 24 日（金）

- ・イベント「図書館講演会「古典籍の宝庫あいち」 11 月 27 日（月）

（詳細は「IX 資料 2 展示及び講演会等」参照）

- ・臨時開館及び貸出点数の増加 11 月 27 日（月）



展示「あいちの社史」及び展示「あいち ゆかりの人物」（11/10～2024/1/10）

#### ③ デジタル化・DX 推進に係る取組

当館 Web サイト上にて、24 時間 365 日いつでも簡易な問合せに対応できる AI チャットボットの運用を 9 月 29 日（金）から開始した。これは、2022 年度 I C T 活用課題解決支援事業（AICHI X TECH（アイチ クロス テック））における実証実験の結果、行政課題の解決に優れた効果が認められたため、次年度から本格導入したものである。（詳細は「4 インターネットを利用したサービスの状況 ⑥ チャットボット」参照）

また、近年、ボーンデジタル資料と呼ばれる、紙媒体ではなくデジタルでのみ発行・公開される資料が増加していることから、ボーンデジタル行政資料の収集・保存を開始し、2 月 28 日（水）から試行で公開開始した。（詳細は「2 図書等の収集 ⑩ ボーンデジタル行政資料」参照）

#### ④ 人事交流

県図書館と市町村立図書館との連携強化及び職員の広い視野と見識の獲得に資するため、3 市との間で 2 週間程度の短期の人事交流を試行実施した。試行の結果、人事交流の効果が認められたため、2024 年度から本格実施する。（詳細は「11 市町村立図書館等への支援・サービスの状況 ⑧ 市町村立図書館との人事交流試行」参照）

### 2 図書等の収集

#### ① 図書

2023 年度は、10,523 冊の図書を受け入れた（購入：和書 5,771 冊、洋書 34 冊、計 5,805 冊。寄贈：和書 4,397 冊、洋書 195 冊、計 4,592 冊。県労働福祉課等からの管理換え：69 冊、貸出文庫用

図書からの受入 57 冊)。購入による受入冊数は、2009 年度の 21,180 冊をピークとして、図書購入費の減少に比例して漸減しており、2023 年度はピーク時の 27%となる 5,805 冊だった。厳しい予算状況の中、拠点図書館として県内市町村立図書館のニーズに応え、併せて県立図書館として特徴的なコレクションを構築するために、「資料収集方針」及び「資料選択基準」に基づき、「ものづくり文化」、「地域」及び「健康・医療」の分野を中心に慎重な選書を行い収集した。

2023 年度末現在での図書蔵書冊数は 1,210,948 冊である (2022 年度末 : 1,201,076 冊 + 受入 : 10,523 冊 - 除籍 : 651 冊)。

## ② 新聞・雑誌、規格及び加除法規類

**新聞・雑誌** 2023 年度当初の継続受入資料は、新聞 83 紙、雑誌 1,674 タイトルで、うち新聞 32 紙、雑誌 1,046 タイトルは寄贈によるものである。『日刊工業新聞』電子版 (CD-ROM、2003.4 ~) も所蔵している。他に『名古屋タイムズ』も電子版 (CD-ROM、1946.5~2008.10) を所蔵している。購入雑誌 12 タイトルについて、2023 年度中の休廃刊等により翌年度への継続を中止した。

なお、2023 年 2 月に開始した雑誌スポンサー制度により、2023 年度には 15 のスポンサーから 37 誌の提供を受けた。4 月 14 日より利用者への提供を開始している。

**規格** 2023 年度も内容の更新を継続した規格は、『日本産業規格』(Japanese Industrial Standards : J I S) 1 タイトルである。

**加除法規類** 2023 年度当初、内容の更新を継続した加除法規類は『現行法規総覧』、『愛知県法規集』、『名古屋港管理組合例規集』の 3 タイトルである。

## ③ その他の紙資料 (紙芝居、電話帳、地図 (一枚もの))

紙芝居は 2023 年度新規の受入れは 16 点で総数は 3,545 点。全国の電話帳は 2023 年度新規に 589 冊を受け入れた。国土地理院発行の地形図や、都市地図など一枚ものの地図は、2023 年度新規に 444 点を受け入れた。

## ④ 視聴覚 (Audio Visual : A V) 資料

教養や文化面で資料価値の高い資料を中心に収集しており、2023 年度は DVD 222 点、CD 263 点を受け入れた。このうち、文化財の記録映像など 164 点が寄贈によるものである。2023 年度末現在での所蔵総数は、DVD 始め映像資料 6,562 点、CD 始め録音資料 18,539 点である。

## ⑤ マイクロ資料 (マイクロフィルム、マイクロフィッシュ)

2022 年刊行分の『中日スポーツ』について、マイクロフィルム 12 リールを受け入れた。

## ⑥ 電子資料 (CD-ROM 等)

2023 年度は受け入れはなかった。2023 年度末現在、『愛知県議会会議録 明治 26 年』(DVD-ROM) 始め 1,325 タイトル 1,411 枚を所蔵している (なお、「電子資料」には、図書等の付録であるものは含んでいない)。

## ⑦ 電子書籍

2023 年度は 292 冊 (うちオーディオブック 5 冊) を購入し、2023 年度末現在、6,403 冊 (うちオーディオブック 116 冊) の閲覧サービスを提供している。

## ⑧ 視覚障害者用資料

2023 年度に視覚障害者用に製作した録音図書デイジー (Digital Accessible Information SYstem : D A I S Y ; アクセシブルな情報システム) の数は 23 タイトルである。購入 6 タイトル、寄贈 16 タイトルを含め 45 タイトル増加し、2023 年度末現在のデイジーの所蔵総タイトル数は 1,202 タイトルとなった。このほか 2023 年度に、点字図書 10 タイトル、録音図書 (カセット) 1 タイトル、マルチメディアデイジー 11 タイトルが増加した。

## ⑨ 商用データベース

レファレンス等の業務及び利用者の閲覧用に、次の 7 種の商用データベースを導入し、情報提供の高度化、迅速化を図っている。



名称	内容
「日経テレコン 21(図書館パック)」	日経4紙(『日本経済新聞』朝・夕刊、『日経産業新聞』、『日経流通新聞(MJ)』、『日経金融新聞』)の記事検索のほか、企業情報や人事情報などを検索可能 *収録範囲:1975年～(一部記事は、見出しのみ、一部新聞は刊行中止のため、過去記事のみ)
朝日新聞記事データベース「朝日新聞クロスサーチ」	1879年～1999年に『朝日新聞』に掲載された新聞記事の紙面イメージ検索と、1984年8月以降の『朝日新聞』記事全文検索が可能
「中日新聞・東京新聞記事データベース」	『中日新聞』朝・夕刊(1987年4月～)、『東京新聞』朝・夕刊(1997年4月～)それぞれの最終版の主要記事を蓄積。中部地方各県版、愛知県、三重県、岐阜県内の全地方版(1996年1月～)をカバー
毎日新聞記事データベース「毎索」	1872年創刊号から現在までの『毎日新聞』に掲載された新聞記事を日付やキーワードで検索可能。また、創刊号から1999年までの紙面も収録
読売新聞記事データベース「ヨミダス」	1986年9月から読売新聞に掲載された新聞記事をキーワード、全文及び日付を指定して検索可能
「TKCローブラリー」	判例、法令を検索可能。1875年の大審院判例から今日までに公表された判例を、網羅的にフルテキストで収録。また、日本の現行法令も収録。
「官報情報検索サービス」(官報インターネット版)	官報(本紙、号外、政府調達公告版、資料版、目録)の日付・記事検索が可能。本文も収録 *収録範囲:1947年5月3日～当日分まで

「朝日新聞クロスサーチ」、「中日新聞・東京新聞記事データベース」、「毎索」、「ヨミダス」及び「官報情報検索サービス」は2階、「日経テレコン 21」及び「TKCローブラリー」は4階の専用端末で利用に供している。

#### ⑩ ボーンデジタル行政資料

近年、ボーンデジタルと呼ばれる、紙媒体ではなくデジタルでのみ発行・公開される資料が増え、必要な資料が収集できない場合などがあることから、ボーンデジタル行政資料の収集・保存を開始し、2024年2月28日(水)から試行で公開した。2023年度末時点で103冊を公開している。

### 3 来館者へのサービスの状況

#### ① 入館者、個人貸出

2023年度の入館者数は411,533人(前年度比99.5%)、1日平均の入館者数は1,459人(前年度比99.5%)である。2023年度末現在の有効登録者数は37,075人(2023年度新規登録者11,747人)で、郵送による利用カード発行は、44人(前年度31人)の申込みがあった。また、2022年1月26日(水)から開始したオンライン利用登録者数は1,011人(前年度961人)であった。

図書等の個人貸出点数は、334,520冊・点(前年度比95.9%)、1日平均は1,186.2冊・点(前年度比95.9%)であり、資料への予約数は40,433冊・点(前年度比91.8%)で、このうち利用者自身によるオンライン予約は37,082冊・点(前年度比92.0%)であった。

#### ② 児童図書室のサービス

2023年度末現在、開架に図書36,150冊、閉架も含めると91,329冊、雑誌(児童向け以外含む)は全て開架で35タイトルを所蔵している。児童図書の貸出冊数は、76,965冊(前年度比93.1%)。

刊行物では、新着図書を紹介する『新しくいった本』(月刊)とおすすめ本を紹介する『児童図書室だより』(季刊)を発行した。

テーマ展示では、「松岡享子・山脇百合子を偲んで」、「2022年をふりかえって」、「災害に備える」、「クリスマスの本」、「干支(辰)の本」、「学校の本」など2か月ごとにテーマを変えて関連図書の



秋のおはなし会 (11/24)

展示と貸出を行った。

「おはなし会」については、あかちゃん向けを 23 回（参加者 319 人）、幼児・小学生向けを各 23 回（参加者 451 人）実施した。

また、あいち県民の日・あいちウィーク連携事業として職員が読み手となる「秋のおはなし会」を開催し、12 名の参加があった。

### ③ 視覚障害者資料室のサービス

視覚障害者への対面朗読は、オンラインを含めた利用者数が延べ 126 人（前年度比 96.2%）、対応した朗読者数が延べ 80 人（前年度比 89.9%）、朗読時間数が 200.58 時間（前年度比 103.8%）であった。

視覚障害者資料の貸出数は、自館資料の貸出が、個人 527 タイトル（前年度比 124.6%）で、他施設から借り入れた資料の提供数は 2,892 タイトル（前年度比 76.7%）であった。自館資料の他施設への貸出は、248 タイトル（前年度比 102.1%）であった。

国立国会図書館のデータ送信事業として 2024 年 3 月までにアップロードした資料は 758 点で、2023 年 4 月から 2024 年 3 月のダウンロード数は、9,060 件であった（2024 年 4 月国立国会図書館からの報告による）。

当館が加入している視覚障害者等への情報提供ネットワークシステム「サピエ」は、点字・録音図書施設の施設間相互貸借のための書誌データベースのほか、電子図書館の機能もあることから、利用者個人の「サピエ」への直接利用もサポートしている。国立国会図書館とサピエとは連携しており、当館が国立国会図書館へアップしたデータも、サピエからダウンロードすることができる。2023 年度は新たに当館を経由して 6 人が登録し、総数は 84 人となった。

障害のため来館でのご利用が困難な方のために、郵送による資料の貸出を行っている。2023 年 9 月から対象者を拡大し、新たに精神障害者（精神障害者保健福祉手帳 1 級所持者）の方もご利用いただけるようになった。貸出冊数は、742 点（前年度比 117.4%）であった。

### ④ AV 室のサービス

視聴覚資料（CD、DVD など）の貸出は 51,217 点（前年度比 92.9%）。

AV 室展示として、「追悼 坂本龍一展」、「カーペンターズと'70 年代洋楽ヒット」、「池波正太郎を聴く」、「ハリウッド映画は好き?」、「クリスマス展」などテーマを決めて定期的に AV 資料（図書も含む）の展示を行った。

所蔵資料を上映する名画鑑賞会は、感染症拡大防止のため一時休止していた。2022 年度より一部再開し、2023 年度は、AV 室展示「ハリウッド映画は好き?」関連イベントとして、5 階大会議室にて 4 回上映会を行った。



AV 室展示「ハリウッド映画は好き?」  
(11/10~2/28)

### ⑤ 各コーナーの状況

県立図書館としての役割や県行政を推進する観点から、次のテーマについて集約したコーナーを設置している。

#### ア 地域資料

愛知県の人・事物について書かれた資料、県内行政機関の刊行物、その他本県に関する資料を収集している。2023 年度末現在、開架に図書 41,931 冊、受入継続雑誌 311 タイトル、閉架も含めると図書 89,976 冊（前年度比 1,456 冊増）、雑誌 1,373 タイトル（前年度比 8 タイトル増）を



所蔵している。

また、地域資料について来館者の方に知っていただくため、地域資料の展示をコーナーで実施している。2023 年度には「愛知が遭遇した震災―濃尾地震―」「名古屋で始まったセンバツ高校野球」というテーマで展示を行った。

#### イ ビジネス情報コーナー

起業の方法や業界情報、仕事術などビジネスに役立つ内容の資料、就職関係の資料を集約したビジネス情報コーナーを2005年3月に開設し、2016年度にはその一角に社史コーナーを設けた。関連資料の収集を継続しており、2023 年度末現在、図書約 5,800 冊(うち社史は約 2,500 冊)と受入継続雑誌 28 タイトルを配置している。

また、2023 年度は企画展示「想像力、無限大～高校生ビジ・グラにチャレンジ!～」、「事業承継・起業を応援します!」を日本政策金融公庫他と共催で実施した。後者の展示期間中には、関連セミナー「モヤモヤがスッキリ!売れる!伝わる!ネット集客」を開催し 46 人の参加があった。さらに、「あいち県民の日」に関連した展示では、「あいちの社史」を紹介し展示、貸出した。

#### ウ ティーンズコーナー

中学生・高校生に読書により親しんでもらうため、ティーンズコーナーを 2005 年 3 月に開設した。2023 年度末現在約 7,500 冊を配置している。

ティーンズコーナーのおすすめ図書を紹介してもらうために、利用者自身にイラストなどで飾ったカードを作成してもらう参加型企画「てこぼん」(ティーンズコーナーポイント Get 大作戦!)を継続的に開催し、利用促進を図っている。2023 年度は夏休み期間に、利用者の投票により応募作の中から大賞を選ぶ「第 12 回てこぼん大賞」を実施した。

#### エ 多文化サービスコーナー

多文化共生社会への意識づくりと外国人県民の方への日本語教育等を支援するため、2006 年 3 月に中国語、韓国・朝鮮語、ポルトガル語等で書かれた図書や日本語学習用の図書を備えた多文化サービスコーナーを開設した。2019 年度には、コーナー内に外国人児童のための「絵本コーナー」(2023 年度末現在、約 570 冊)を設置した。2023 年度末現在、約 5,850 冊を配置しており、文学や日本語学習用の図書を中心として安定した利用が続いている。

#### オ 東三河コーナー

「愛知県図書館と東三河地域の市町村及び観光団体との地域振興に係る情報発信の連携・協力に関する協定」に関わる団体のほか、県東三河総局、東三河広域連合等と連携し、東三河の観光情報を中心に最新パンフレットや地域情報誌(タウン誌)、イベントのチラシなど旬の情報を提供している。2023 年度には企画展示「第 12 回穂っとネット東三河フォトコンテスト入賞作品展」を実施した。



東三河コーナー

#### カ 観光情報コーナー

県観光振興課、東三河 8 市町村を除く 46 市町村の観光関係当局及び地域の観光協会等と連携し、東三河を除いた愛知県全市町村の観光情報等を提供することを目的として、2018 年 11 月に開設した。主に観光パンフレットや地域情報誌(タウン誌)、イベントのチラシなどを提供している。2023 年度は、企画展示「二度目の旅は図書館から～“天下統一はじまりのまち”清須を歩く」、講演会「模型で見る弥生時代の暮らし」を実施した。

#### キ 地方行政・まちづくり支援コーナー

地方行政や地域づくりに携わる利用者が基本的な事項や流れをワンストップで入手できることを目的として、2024 年 3 月に開設した。「地方行政、まちづくりの概論、総論」のほか、関連項目として「観光」、「文化・芸術・スポーツ」、「中山間地域・離島振興」、「子育て、少子高齢社会」、「多文化共生」の各分野の資料約 200 冊と、関連雑誌 7 誌を配置している。地域づくりの基

本的な指針となる愛知県の各施策に関しては、貸出ができる資料を配置している。また、PR のため、3 月 15 日（金）から 4 月 10 日（水）まで、1 階エントランス Yotteko（ヨッテコ）で展示「はじめまして。『地方行政・まちづくり支援コーナー』です。」を開催した。

#### ク 漫画で愛知コーナー

国際的に高く評価されている日本のサブカルチャー文化「漫画」で表現された愛知に対する県民の関心やニーズに応えることを目的として、愛知ゆかりの漫画家が「愛知を舞台や題材として描いた漫画作品」を集めたコーナーを 2024 年 3 月に開設した。開設時は 19 冊でスタートした。また、PR のため、3 月 15 日（金）から 5 月 8 日（水）まで、3 階特設コーナーにて、展示「「漫画で愛知コーナー」開設記念ミニ展示「～愛知の漫画作家が描く愛知～」を開催した。



展示「はじめまして。『地方行政・まちづくり支援コーナー』です。」(3/15～4/10)

### ⑥ 情報提供サービス

#### ア レファレンス

レファレンス件数は 26,698 件（前年度比 103.8%）であった。内訳はカウンター等でのレファレンスが 19,197 件、電話が 7,163 件、文書（メール、ファックスによるものを含む。）によるものが 338 件であった。

国立国会図書館が提供する「レファレンス協同データベース事業」にも 2004 年から参加しており、2023 年度末現在、461 件のレファレンス事例を登録・公開している。

#### イ 愛知県図書館調べ方ガイド

資料や情報の探し方について、テーマごとに案内する「調べ方ガイド」（A4 判、両面）を発行している。館内で配布するとともに、当館の Web サイトでも公開している。2023 年度中には「新聞記事の探し方」、「官報の調べ方」及び「白書を調べる」の内容を改訂した。2023 年度末現在 22 点の「調べ方ガイド」を公開している。

#### ウ インターネット情報の提供等

2023 年度の館内でのインターネット情報の閲覧用端末や、国立国会図書館が図書館向けに提供するサービス及び商用データベース等を利用する専用端末の利用人数は、延べ 3,617 人（前年度比 77.7%）であった。それぞれの詳細は次のとおりである。

㊦ **インターネット情報** 当館 2 階で提供しているインターネット情報の閲覧用端末の利用人数は、2023 年度 1,614 人（前年度比 64.5%）であった。なお、インターネット情報の閲覧用端末は、館内でのフリー Wi-Fi 運用開始等を踏まえ 2022 年 3 月の整理休館後 3 台から 1 台にして運用していたが、2023 年 7 月の整理休館後より 2 台にして運用している。

#### ① 国立国会図書館が図書館向けに提供するサービス

**国立国会図書館デジタルコレクション** 国立国会図書館のデジタル化資料のうち、インターネットで一般公開されておらず、絶版等の理由で入手困難な資料、約 180 万点が 2 階の専用端末で閲覧・複写できる（2015 年 5 月サービス開始）。2023 年度の利用人数は延べ 253 人（前年度比 84.9%）であった。

**歴史的音源（れきおん）** 歴史的音源は 1900～1950 年頃の SP 盤等のデジタル化音源で、インターネット公開している音源約 6,000 点と、参加図書館に限定して提供される資料約 43,000 点を 2 階の専用端末で聴取できる（2012 年 3 月サービス開始）。2023 年度の視聴タイトル数は延べ 615 タイトル（前年度比 389.2%）であった。

㊧ **商用データベース等** 当館の 2 階及び 4 階の専用端末で提供している商用データベースの 2023 年度の利用人数は 1,686 人（前年度比 92.7%）であった。（詳細は「2 図書等の収集 ⑨ 商用データベース」参照）また、『名古屋タイムズ』及び『日刊工業新聞』電子版の利用人

数は 51 人（前年度比 134.2%）であった。このほか、2022 年度にデジタル化を行った『愛知教育』、『広小路文化』、『帝国菓子館新聞』も 2023 年 8 月より 2 階の端末で提供しており、年度末までの利用人数は 13 人であった。

#### ⑦ フリーWi-Fi の運用

無料公衆無線 LAN サービス「Aichi\_Free\_Wi-Fi」を全館で運用している。2023 年度の利用は延べ 121,257 回であった。

#### ⑧ 企画展示・講演会等の実施

利用者と資料をつなぎ、当館の利用を促進するとともに、図書館と資料を知ってもらうため、資料展示や関連講演会等の企画を実施している。2023 年度には、1 階エントランス Yotteko



「文化芸術に関する連続講座 2023」第 3 回  
「酒器の玉手箱-日本のうつわ使いは  
こんなに面白い-」(1/14)

（ヨッテコ）等を活用し、資料の展示を 80 回実施した。

講演会では、県美術館、県陶磁美術館と連携した「文化芸術に関する連続講座」を 3 回（参加者 計 106 人）、学術や技芸の第一線を一般向けに解説する「リベラルアーツカフェ」を 2 回（参加者 計 107 人）実施した。そのほか、「認知症サポーターフォローアップ講座」（参加者 39 人）、あいちウィーク・あいち県民の日連携図書館講演会「古典籍の宝庫あいち」（参加者 83 人）、「金城学院高等学校ハンドベルクワイアによるクリスマスコンサート in 愛知県図書館」（参加者約 120 人）、「新聞記事データベース使い方講座」（参加者 62

人）を開催した。また、「あいち伝統芸能はじめてフェス連携イベント」に参加し、オアシス 21 においてブックトーク「はじめての古典芸能」を行った。（詳細は「IX 資料 2 展示及び講演会等」参照）

### 4 インターネットを利用したサービスの状況

#### ① Web サイトのアクセス状況

当館では Web サイトを 1996 年 10 月 1 日に開設、Web サイトでの蔵書検索を 2001 年 3 月 6 日に開始した。

2023 年度の当館 Web サイトのトップページへのアクセス数は 772,905 回（前年度比 64.0%）であった。また、愛知県図書館の蔵書検索ページのアクセス数は 3,064,972 回（前年度比 129.6%）であった。トップページのアクセス数に比して高い数値を示していることから、トップページを経ずに直接蔵書検索を行う利用者が相当数いると考えられる。携帯サイトの総ページビューは 12,303 ページ（前年度比 77.2%）であった。

#### ② 横断検索「愛蔵くん」の利用状況

横断検索「愛蔵くん」には、2023 年度末現在、愛知県図書館、東海北陸県立図書館（5 館）、県内市町村立図書館・公民館図書室（50 館）及び専門図書館（2 館）、その他の図書館（1 館）が参加しており、横断検索のアクセス数は 487,671 回（PC からのアクセスのみ。スマートフォン等携帯端末を除く。）（前年度比 85.7%）であった。

#### ③ Web サイトでのデジタル化資料の提供

当館が所蔵する貴重な地域資料の効率的な利用のため、デジタル化を 2003 年から順次推進している。2023 年度末現在、「絵図の世界」（758 点）、「絵はがきコレクション」（108 セット）、「貴重和本デジタルライブラリー」（242 タイトル）、「画像コレクション」（39 点）の 4 コレクションを Web サイトに公開している。

当館では、引き続きデジタル化及び書誌データの整備を進めており、2023 年度は「貴重和本デジタルライブラリー」6 タイトル、「画像コレクション」10 点の整備が完了した。今後も順次タイトルの増加を図っていく。

#### ④ ナクソス・ミュージック・ライブラリー

音楽配信サービス「ナクソス・ミュージック・ライブラリー」（2014 年 4 月から開始。クラシックを中心として約 200 万曲以上、同時 20 アクセス）の 2023 年度の利用件数は、総計 19,998 件（前年度比 92.8%）であった。

#### ⑤ 電子書籍サービス

2023 年度のアクセス数は 64,558 件（月平均 5,380 件、前年度比 94.1%）であった。

#### ⑥ チャットボット

2023 年 9 月 29 日から運用を開始した。運用開始から 2024 年 3 月 31 日までの返答回数は 5,811 回であった。

### 5 遠隔地返却制度

愛知県図書館で借りた資料を地元の図書館で返却できる遠隔地返却制度（2012 年度開始）の対象自治体は、東三河地区（豊橋市、豊川市、蒲郡市、新城市、田原市、設楽町、東栄町、豊根村）、西三河地区（岡崎市、碧南市、豊田市、安城市、西尾市、高浜市、幸田町）、知多地区（半田市、常滑市、阿久比町、南知多町、美浜町、武豊町）の 21 市町村で、2023 年度の利用は 2,319 冊・点（前年度比 105.7%）であった。

### 6 館内職員研修の実施

2017 年度から、県政の一端を担う県図書館職員の養成を目的に、毎月第 2 木曜日の休館日を中心に開催している。当館職員が講師を務めるほか、研修内容に即した講師を招いて実施している。2023 年度の実施状況は次のとおりである。

内容	実施日	参加者
図書館の複写サービスにおける注意事項について	5 月 11 日（木）	56 人
図書館の効果的な広報について	6 月 8 日（木）	61 人
コンプライアンス（グループごとに実施）	6 月中	一人
令和 5 年度図書館司書専門講座受講報告	7 月 13 日（木）	42 人
愛知県公立図書館長協議会 2023 年度第 1 回研修会の動画視聴	9 月中	40 人
県公文書館について	10 月 12 日（木）	48 人
防災訓練	11 月 9 日（木）	60 人
愛知図書館協会レファレンスサービス研修拡大講座①の動画視聴	11 月中	40 人
市町村立図書館への派遣研修報告	12 月 14 日（木）	50 人
地域資料研修	1 月 11 日（木）	51 人
図書館でのトラブル対策	2 月 8 日（木）	58 人
イベント広報のためのポスター・チラシ作成法	3 月 8 日（金）	32 人
愛知県における図書館事業の沿革	3 月 14 日（木）	42 人

計 13 回 参加者 580 人

### 7 職場体験・インターンシップ・図書館実習及び見学の受入れ

中高生等の職場体験・インターンシップの受入れ 8 件 25 人、図書館関係者、学生等の見学 19 件 300 人、合計 27 件 325 人を受け入れた。



## 8 図書館を応援していただく取組

### ① 図書館ボランティア

#### ア 図書館サポーター

2023 年度には新たな「おはなし会サポーター」の募集を行い、登録は 30 名となった。毎月第 1 日曜日、第 3 土曜日、第 2・4 水曜日に子ども向けの絵本の読みきかせや紙芝居、わらべうた、ストーリーテリングなどの実演を行っている。

「資料補修サポーター」には、2 名の登録があり、破損・汚損した図書の補修を行った。

#### イ 朗読協力員

2023 年度の「朗読協力員」の登録は 36 名で、対面朗読（予約制）や利用者のリクエスト等に応じるための録音図書の作成などの活動を行った。

### ② 寄附等

#### ア 「あいち Book サポーター」制度

2022 年 2 月から開始した「あいち Book サポーター」には、団体 1 件、個人 6 件から合計 2,235 千円分のお申し出があり、図書等 661 冊を寄附していただいた。

#### イ 雑誌スポンサー制度

2023 年 2 月から開始した「愛知県図書館雑誌スポンサー制度」により、2023 年度末までに 15 のスポンサーから 37 誌の提供を受けた。

## 9 施設・設備の整備及び更新

開館後 30 年以上が過ぎ、設備の老朽化が進んでいること、また、快適な図書館の利用環境を整備する観点から、簡易な修繕を随時行っているほか、機器の取替が必要な修繕は施設設備整備計画を立て、予算化されたものから順次実施している。

2023 年度は、固定書架（地下 2 階）の増設、書籍搬送設備の制御用コンピュータを更新した。

## 10 刊行物、広報

### ① 刊行物

当館の事業報告書である『事業年報』（1992～）の 2023 年度版を 11 月に 500 部発行した。また、当館のサービスや所蔵資料の活用法などを紹介する館報『あゆち』（1991～、創刊当初から 2005 年までの誌名は『年魚市』）第 24 号（特集：新聞と雑誌～愛知の今と昔を知るツール～）を 11 月に 6,000 部刊行した。

それぞれ冊子版を県内外の公共図書館や関係機関等に配布するとともに、電子版を Web サイトに掲載している。『あゆち』については、館内で来館者にも配布している。



### ② 広報

ポスターやチラシを使い企画展示の情報等当館の活動について広報するほか、マスメディアへも情報提供を積極的に行っている。2023 年度は、ブロック紙及び全国紙 5 紙（中日、朝日、毎日、読売、日経の各紙）に 18 回、その他地方紙やタウン誌に 4 回、テレビ・ラジオに 8 回等、合計 30 回当館の活動等が紹介された。（詳細は「IX 資料 3 広報の結果」参照）

また、当館の Web サイト（<https://www.aichi-pref-library.jp/>）では、利用案内、企画展示の情報、館内の案内を始め様々な情報を掲載し、随時更新している。2011 年 3 月から開館 20 周年にあわせ Twitter（現「X」）の公式アカウントを開設し、2017 年度からは Facebook、メールマガジンの配信を加えた。2020 年 5 月からは YouTube に愛知県図書館チャンネルを開設し、動画配信も開始した。

あゆち第 24 号「新聞と雑誌～愛知の今と昔を知るツール～」



## 11 市町村立図書館等への支援・サービスの状況

### ① 協力貸出の実施

2023 年度の当館から県内・県外の図書館等への協力貸出数は、全体で 15,759 冊・点（前年度比 101.0%）であった。このうち、雑誌の協力貸出（発行から 1 年以上経過した雑誌のバックナンバーを借受け館での館内閲覧に限り 2 週間貸出）冊数は 62 冊（前年度比 100.0%）であった。

### ② 相互貸借の支援

2023 年度の当館を経由した東海・北陸地区（岐阜県、三重県、富山県、石川県、福井県及び本県）内の相互貸借冊数は、全体で 43,055 冊（前年度比 96.7%）であった。このうち県内図書館同士の相互貸借は 40,531 冊（東海・北陸地区全体の 94.1%）であった。

### ③ 貸出文庫の実施

図書館未設置町村に図書や紙芝居を貸与する貸出文庫を実施している。図書 500 冊を上限に 1 年間貸与する基本図書と、図書 80 冊、紙芝居 7 組を 3 か月間貸与する流通図書の 2 種類を組み合わせ運用しており、2023 年度は図書館未設置 7 市町村のうち 4 町村（南知多町、設楽町、東栄町、豊根村）6 施設に計 2,046 冊・組を貸与した。

### ④ 県立学校（図書館）の支援

学校での読書活動及び学習活動支援のため貸出サービスを実施している。2017 年度からは、県立学校に対して地元の市町村立図書館を経由する方式での貸出サービスを開始した。サービス対象校については順次拡大し、2023 年度末には 28 校となった。2023 年度中は、このうち 17 校に対し 2,154 冊を、この方式で貸出した。また、2023 年 5 月 10 日（水）からは、課題解決学習を始めとした探究活動や修学旅行等の事前学習の際に幅広く活用していただけるテーマごとの学校貸出用セットを用意し、県立学校等への貸出しを行った。

### ⑤ あいちラストワン・プロジェクト

県内で 1 図書館のみが所蔵する希少資料（ラストワン）を将来にわたって確実に保存し、利用できるよう県内市町村立図書館と協同して取り組んでいるプロジェクトで、2013 年 1 月から試行し、2014 年 10 月から実施している。県内の図書館を設置する 47 市町村全てと常滑市が参加しており、2023 年度は、市町村立図書館において保存が困難とされた 1,651 冊の希少図書の県図書館への搬入を許可し、順次整理している。

### ⑥ 図書館職員・関係者向け研修の実施

県立図書館として、図書館職員の資質向上を目的に、当館が単独で、また当館に事務局を置く愛知県公立図書館長協議会及び愛知図書館協会等と連携・協力して、県内の図書館職員・関係者向けに研修を実施している。2023 年度に実施した研修は次のとおりである。

#### ア 図書館協力担当者新任研修会

協力貸出・相互貸借業務を新たに担当する職員を対象とした研修で、例年 5 月から 6 月にかけての時期に愛知県図書館で開催している。2023 年度は 5 月 26 日（金）に開催し、56 人が参加した。

#### イ 愛知県公立図書館長協議会及び愛知図書館協会の研修

愛知県公立図書館長協議会が実施する研修は、公立図書館職員としての知識や技術の習得を目的に、公開講座方式のほかワークショップなど参加型のものを、ヤングアダルト（YA）サービス連絡会による研修を含め実施している。また、愛知図書館協会が実施する研修は、実務への応用を主眼に、講義と演習を組み合わせた連続講座形式のものも実施している。例年実施している児童サービス研修は集合研修により、連続講座のほか講演形式の拡大講座を愛知県公立図書館長協議会と共催で実施した。また、レファレンスサービス研修は、集合研修及び録画配信の拡大講座のほか、演習をオンライン講義や課題添削などにより実施した。

## 愛知県公立図書館長協議会の研修

内容（講師）	開催時期と形式	参加者
<b>第1回</b> ：「常識のカバーをはずそう～図書館員の想いが届く図書館づくり」（浅野隆夫氏） 講演及びワークショップ	6月9日（金） （集合研修＋録画配信）	65人 集合25人 配信40人
<b>第2回</b> ：「本の力・子どもの底力～本で子どもの成長を応援しよう」（尾野三千代氏） ※愛知図書館協会と共催（愛知図書館協会児童サービス研修拡大講座）	6月22日（木） （集合研修）	108人
<b>第3回</b> ：テーマ「地域を巻き込む図書館イベント」 講演：「「ブックバス・イン・愛大」の事例から考える図書館での場づくり」（上田謙太郎氏） 講演：「地域図書館におけるソーシャルインクルージョンの試み～利用者との出会いから生まれた市民協働事例」（藤坂康司氏）	9月13日（水） （集合研修＋録画配信）	65人 集合23人 配信42人
<b>YAサービス連絡会による研修※</b> テーマ「公共図書館でのYAサービス」 講演：「大阪府立図書館におけるヤングアダルトサービスの取組について」（大澤潤氏） 情報・意見交換会 ※愛知県公立図書館長協議会に設置されたヤングアダルト（YA）サービス連絡会による研修	11月22日（水） （集合研修＋講演のみ録画配信）	50人 集合29人 配信21人
<b>新任者研修</b> ワークショップ形式によるフォローアップ研修	1月26日（金） （集合研修）	31人
<b>第4回</b> ：テーマ「読書バリアフリー」 講演：「読書バリアフリーとこれからの図書館の役割」（相羽大輔氏） 事例報告：「それは、ソーシャルデザインだった。～読書会「よむ・きく・はなす」のこと」（中田義雄氏）	2月9日（金） （集合研修＋録画配信）	75人 集合25人 配信50人

参加者 394人

## 愛知図書館協会の研修

内容（講師）	開催時期と形式	参加者
<b>児童サービス研修（連続講座）</b> 児童サービスに必要な知識と技術に関する講義と演習（神谷美恵子氏、万年真衣氏、金子愛氏、児玉陽子氏、野々川佳代氏、小此木ひとみ氏、道山由美氏、川島桂子氏、杉山郁子氏）	6月22日（木） 7月7日（金） 9月8日（金） 10月26日（木） （集合研修）	12人
<b>児童サービス研修（拡大講座）</b> 講演：「本の力・子どもの底力～本で子どもの成長を応援しよう」（尾野三千代氏） ※愛知県公立図書館長協議会と共催（愛知県公立図書館長協議会第2回研修）	6月22日（木） （集合研修）	一人 （共催のため）
<b>児童サービス研修（ステップアップ講座）</b> 課題添削と対面講義を組み合わせた講座 「子どもの本の紹介文の書き方」（川上博幸氏）	9月～12月 講義1回 （課題添削＋対面講義）	10人

内容（講師）	開催時期と形式	参加者
レファレンスサービス研修（拡大講座①） 講演：「“見せていくレファレンス手法”をもとにしたレファレンス・インタビューの初動対応」（齊藤誠一氏）	9月27日（水） （集合研修＋録画配信）	112人 集合29人 配信83人
レファレンスサービス研修（拡大講座②） 講演：「「レファ協」データベースの事例にみる『名古屋叢書』の活用について」（山田久氏）	10月27日（金） （集合研修＋録画配信）	91人 集合26人 配信65人
レファレンスサービス研修（演習） 課題添削とオンライン講義を組み合わせた通信講座：「医療・健康情報のレファレンス」（中島ゆかり氏）、「芸術分野のレファレンス」（山本宗由氏）	10月～12月 講義2回 （課題添削＋オンライン講義）	16人
資料保存研修 講義と実習を組み合わせた研修 「本の構造と自館でできる修理の実践」（田中稔氏）	2月2日（金） （集合研修）	40人
拡大講座 テーマ「発達障害への理解」 講演：「発達障害の理解と体験」（笹原絵美氏ほか） ワークショップ	1月19日（金） （集合研修＋録画配信）	77人 集合24人 配信53人
IT研修 講演：「生成AIと図書館を概観する」（岡部晋典氏）	3月7日（木） （集合研修＋録画配信）	100人 集合35人 配信65人

参加者 458人

## ⑦ 会議の開催、講師の派遣及び図書館訪問

### ア 図書館協力担当者会議及び貸出文庫担当者会議の開催

県内市町村立図書館及び公民館図書室等の担当者による連絡、調整及び意見交換のための会議を実施している。例年2月から3月頃に開催しており、2023年度は3月1日（金）に開催した。

### イ 講師の派遣及び図書館訪問

2023年度は、県内外で実施された図書館や関係団体が主催する研修会等へ、講師や委員として当館から計18件、職員21人（前年度、20件、28人）を派遣した。また、情報交換や意見聴取のために延べ25人（前年度23人）の当館職員が市町村立図書館を訪問した。

## ⑧ 市町村立図書館との人事交流試行

県図書館と市町村立図書館との連携強化及び職員の広い視野と見識の獲得に資するため、豊明市立図書館（県・市相互の派遣、各1名）、豊川市中央図書館（市から県への派遣、1名）、知立市図書館（県から市への派遣、1名）との間で2週間程度の短期の人事交流を試行実施した。試行の結果、人事交流の効果が認められたため、2024年度から本格実施することとしている。

## VI 県内公共図書館の動向と関係機関・関係団体

### 1 県内公共図書館の動向

#### ① 図書館の設置

2024年4月1日現在の県内の図書館設置市町村は47（37市9町1村）、未設置市町村は7（常滑市、豊山町、大治町、南知多町、設楽町、東栄町、豊根村）で、図書館設置率は87.0%（47/54市町村）である。江南市立図書館は、2023年4月1日に布袋駅東複合施設内に移転開館した。また、高浜市立図書館が、2023年3月31日をもって、「高浜市やきものの里かわら美術館」及び「いきいき広場」への図書館機能移転のため休館した。「かわら美術館」は2023年4月1日に「高浜市やきものの里かわら美術館・図書館」に名称変更し、図書館機能については、7月22日にオープンした。

## ② 図書館の運営

県内で図書館業務に指定管理者制度を導入している公共図書館は全 95 館（分館含む）中 31 館で、その内訳は図書館業務全般への導入が 27 館、施設管理のみ導入が 4 館（当館含む）である。また、図書館設置自治体（47）のうち、1 県 1 市（2 館）が首長部局の所管する図書館で、5 市（10 館）では、地方自治法に基づく補助執行により、首長部局が図書館の運営を担当している。

## 2 関係機関

**愛知県教育委員会** 社会教育及び学校教育に関する事務事業を所管していることから、公共図書館・学校図書館に関係する次の事業に当館が協力した。

### ① 新任図書館長研修

新任の公立図書館長を対象に文部科学省等が主催する研修。インターネット配信により実施されており、受講者が各所属でオンラインにより受講している。2023 年度は 9 月 20 日（水）～9 月 22 日（金）の 3 日間実施され、県内の新任図書館長が受講した。

### ② 県立高等学校司書教諭研修会

学校現場で読書活動を担当する司書教諭のための研修会。2023 年 10 月 6 日（金）に当館 5 階の大会議室で開催された。当館は会場を提供するほか、講師として職員（2 人）を派遣し、YA サービス等について講義を実施した。参加者 37 人。

### ③ 愛知県子供読書活動推進事業

愛知県子供読書活動推進事業として開催している、愛知県子供読書活動推進大会、高校生ビブリオバトル愛知県大会及び中学生ビブリオバトル愛知県大会に会場を提供した。高校生ビブリオバトル愛知県大会の予選及び中学生ビブリオバトル愛知県大会は、10 月 22 日（日）に当館 5 階の大会議室・中会議室で開催された。愛知県子供読書活動推進大会及び高校生ビブリオバトル愛知県大会の決勝は、11 月 3 日（金・祝）に当館 5 階の大会議室で開催され、当日は、予選を勝ち抜いた高校生 6 人によるビブリオバトルの決勝が行われた後、松竹芸能株式会社所属お笑い芸人兼書店員のカモシダせぶん氏による講演会が開催された。当館は、図書の展示、当館職員による「愛知県図書館の紹介」を行い、運営に協力した。参加者 73 人。

当館は、以上のような県教育委員会の学校図書館振興や子供読書活動推進に係る事業に協力するほか、高卒資格を取得していない方などのために学び直しの機会を提供する県教育委員会の「若者・外国人未来応援事業」にも、生涯学習の場と機会を提供するという図書館の立場から、会場を提供するなど協力している。

## 3 関係団体

### ① 愛知県公立図書館長協議会

愛知県公立図書館長協議会は、1968 年、県内公立図書館相互の連絡と図書館活動の推進を図ることを目的に設立された。2024 年 4 月 1 日現在 69 館（図書館設置の県市町村及び名古屋市分館）が加入しており、図書館業務に関する研修会、調査等の事業を実施している。同協議会には、ヤングアダルト（Young Adult：YA）サービスに関する情報を広く収集し周知することを目的とした YA サービス連絡会と、公立図書館のネットワークに関する諸問題を検討することを目的とした図書館ネットワーク研究会が設置されている。

2023 年度、YA サービス連絡会では、例年開催している図書館職員向け研修会を集合研修及び録画配信で実施するとともに、YA 向けブックガイド『ティーンのための Aichi Librarians' Choice A・L・C（あるく）』第 11 号を作成、公開した。また、図書館ネットワーク研究会では、県内図書館が同一のテーマで展示やイベントを行う「@（アット）ライブラリー」事業を実施した。前年度からの継続テーマである「徳川家康～ドラマ放送記念！』には 35 館が参加し、48 イベントの登録、



2023 年度のテーマとして選定した「球技に挑戦！」には 26 館が参加し、28 イベントの登録があった。

## ② 愛知図書館協会

愛知図書館協会は、1950 年に図書館事業の進歩発展を図り、教育と文化の振興に寄与することを目的に設立された。日本図書館協会の団体会員でもある。主な事業は県内図書館職員・関係者向けの研修会の企画・実施である。機関誌として『愛知図書館協会会報』（1950.1～）を発行している。

会員には、施設会員、個人会員及び賛助会員の 3 種がある。2024 年 4 月 1 日現在、施設会員 93 機関、個人会員 67 人及び賛助会員 9 団体が加入している。

## ③ 東海北陸地区公共図書館協議会

東海北陸地区における公共図書館事業の振興及び相互の協力を図ることを目的としており、東海北陸地区 6 県の県立図書館と 1 政令指定都市（名古屋市）の図書館が加盟している。主な開催事業は、加盟館の館長が参加する会議と、東海北陸地区の公共図書館職員を対象とする公共図書館研究集会である。2023 年度には、館長会議を 9 月 26 日（火）にオンラインで行い、研究集会を 2023 年 10 月 19 日（木）に石川県の担当により集合研修及びオンライン同時配信で開催した。

## ④ 東海地区図書館協議会

愛知、岐阜、三重、静岡県の公共図書館と同県に所在する大学図書館の館種を超えた連携・協力を進めるため、2004 年 11 月 1 日に設立された。事務局を名古屋大学附属図書館に置いている。現在の参加館数は 87 館（公共 63 館、大学 24 館）で、当館は公共図書館の理事館 5 館の一つである。

# VII 2023 年度来館者アンケート

当館では、来館者の利用行動や評価、要望を知るため、2005 年度から来館者を対象にアンケートを行っており、2023 年度は 2024 年 2 月 16 日（金）と 17 日（土）に実施した。2 日間で 1,000 枚のアンケート用紙を中学生以上の来館者に交付し、649 枚回収した。結果については、Web サイト「県図書館の発行物」（<https://websv.aichi-pref-library.jp/publish.html>）に掲載している。来館者、利用頻度、来館目的及びサービスの重要度と満足度の概要は、次のとおりである。

## ① 来館者

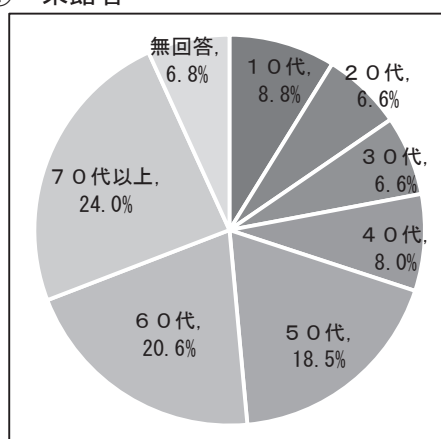

来館者 年代別

来館者の年代別では、70 代以上の割合が最も高く、24.0% である。次いで 60 代 20.6%、50 代 18.5% と続き、60 代以上が来館者の約 4 割を占める。最も少なかった年代は 20 代・30 代で 6.6% であった。

職業別では、「お勤めの方」の割合が最も高く 41.4%、次いで「無職」が 30.4% であった。学生（中学生・高校大学生・大学院生）の割合は 11.1% で、2022 年度に比べ 1.4 ポイント減少した。



## ② 利用頻度

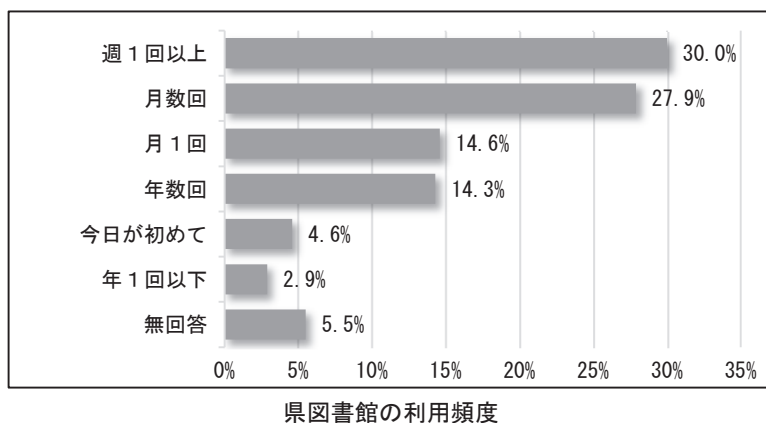

県図書館の利用頻度は、「週 1 回以上」の割合が 30.0%で最も多く、次いで「月数回」が 27.9%「月 1 回」が 14.6%「年数回」が 14.3%と続く。月 1 回以上利用する人が全体の約 7 割であった。一方、地元の図書館の利用頻度は、「年数回」が 19.3%で最も多く、次いで「月数回」が 16.6%、「週 1 回以上」が 13.6%であった。

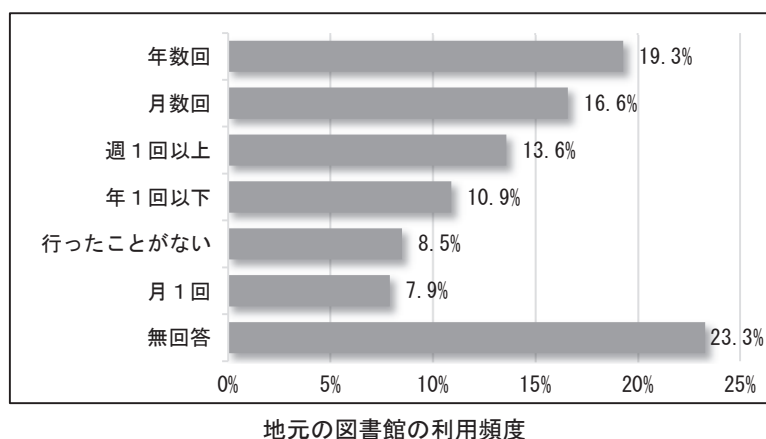

また、県図書館の利用頻度別に地元図書館の利用頻度を見ると、月 1 回以上県図書館を利用している人の 4 割以上が、月 1 回以上地元の図書館を利用している。

なお、地元の図書館ではなく県図書館を利用する理由、地元の図書館と併用する理由を見ると、「蔵書が多い、本の種類が豊富」、「職場や自宅に近い、交通の便が良い」、「地元の図書館と使い分けている」という意見が多い。また、「閲覧席が多い」、「広い、環境が良い、落ち着いて利用できる」、「県図書館にしかない資料を利用するため」、「専門書、地域資料、新聞・雑誌が充実している」などの意見もあり、当館の特徴が活かされていることが分かる。

## ③ 来館目的（複数回答可）

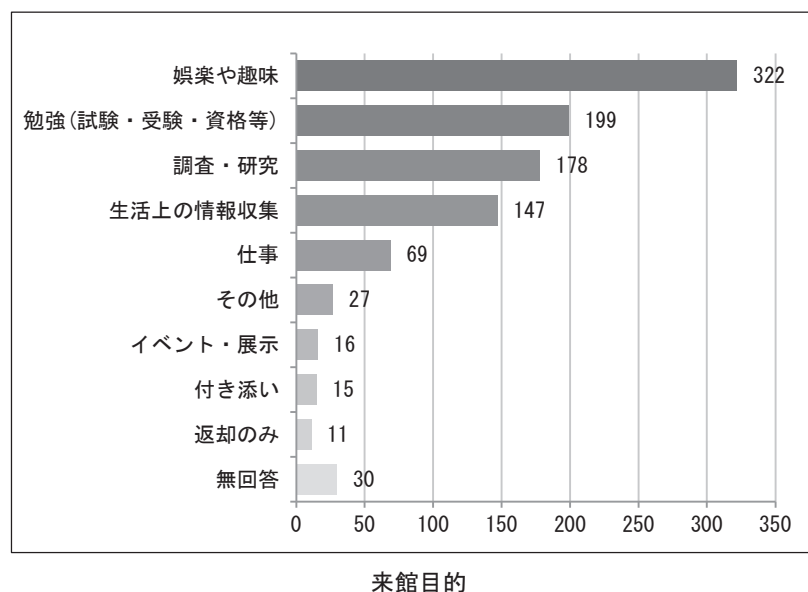

来館者全体でみると「娯楽や趣味」が第 1 位で全体(1,014 件)の 31.8% (322 件) を占める。次いで「勉強」、「調査・研究」、「生活上の情報収集」と続く。

年代別でみた来館目的の特徴的な回答は、20 代以下は「勉強」の割合が高く、30 代及び 30 代以上は「娯楽や趣味」が第 1 位となっている。40 代の 1 位、60 代、70 代の 2 位は「調査・研究」であった。

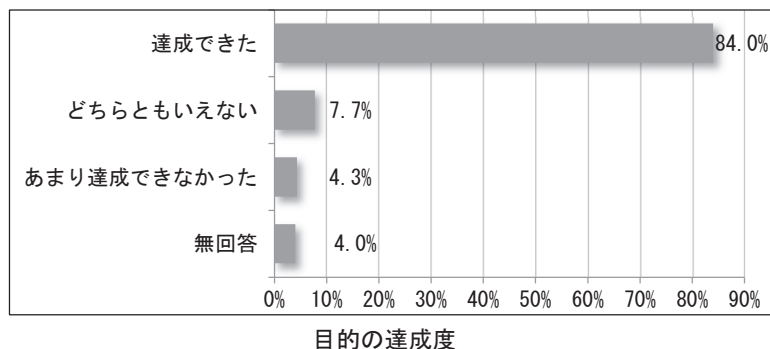

なお、「来館の目的を達成されましたか」という項目については、84.0%が「達成できた」と回答している。

#### ④ サービスの重要度と満足度 \*4段階評価（中心値は2.5）

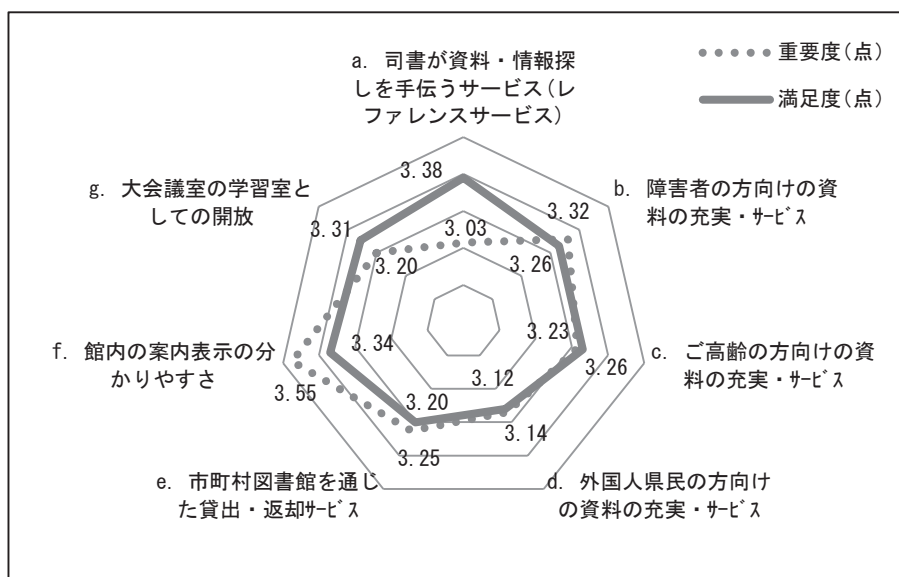

重要度が最も高かったのは「館内の案内表示の分かりやすさ」で3.55点、満足度は3.34点で、さらに改善していく余地がある。

一方、「レファレンスサービス」は、重要度3.03点に対して満足度が3.38点で、重要度に比して満足度が高い結果となった。

#### ⑤ 愛知県図書館の視覚障害者の方などへのサービス

##### ア 知っているものすべてに○

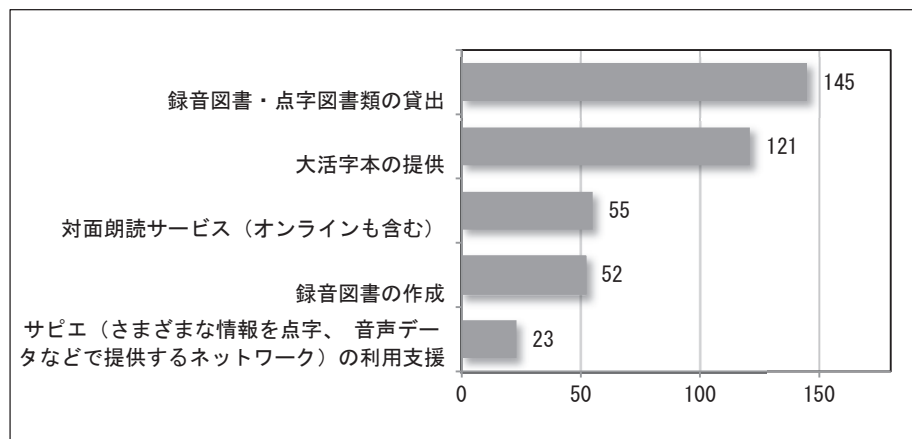

愛知県図書館が行っている視覚障害者の方などへのサービス

愛知県図書館が行っている視覚障害者の方などへのサービスの認知度については、最も高いのが「録音図書・点字図書類の貸出」で、次が「大活字本の提供」であった。

イ 愛知県図書館の視覚障害者の方などへのサービスを、広く知ってご利用いただくためにはどうすればよいか（自由記述）

【いただいた主なご意見】

- |                     |                     |
|---------------------|---------------------|
| ・ 積極的な広報            | ・ 県・市町村広報           |
| ・ SNS 等での発信         | ・ 館内音声案内            |
| ・ 館内掲示・表示           | ・ Web ページリーダビリティの向上 |
| ・ 施設・学校・職場等での広報     | ・ 家族・知人からの口コミ       |
| ・ Web ページの活用        | ・ 晴眼者との交流・サービス体験会   |
| ・ 館内放送              | ・ 図書館利用案内に掲載        |
| ・ TV・ラジオ（番組・宣伝）     | ・ 新聞（県民版等地元記事）      |
| ・ 視覚障害者支援室の場所（案内含む） | ・ 図書館利用体験（小学生がベター）  |
| ・ 関連機関との連携          | ・ 学生等の協力を得る         |
| ・ 関連団体等との意見交換       | ・ 書店等図書に関連する場所での広報  |
| ・ 公共交通機関（駅含む）での広報   | ・ アンケート（晴眼者以外が知る機会） |

## Ⅷ 2023 年度事業の点検・評価及び 2024 年度の事業計画

### 1 概要

文部科学省告示「図書館の設置及び運営上の望ましい基準」（2012.12）では、公共図書館は、当該図書館の基本的な運営方針を踏まえて策定した指標及び目標と事業計画について、毎年度、自己及び関係者・第三者による点検・評価を行い、P D C A サイクルによる進捗管理の実施に努めることとされている※。

当館では、2014 年度から「図書館の設置及び運営上の望ましい基準」に準拠した基本的運営方針を策定するとともに、これを踏まえた毎年度の事業計画を策定し、事業計画及びその達成状況について、当館及び図書館専門委員会による点検と評価を実施している。

2024 年度は、2024 年 7 月 5 日（金）に図書館専門委員会を開催した。「第二期愛知県図書館の基本的な運営方針（2023－2027）」（第二期基本的運営方針）に基づく 2023 年度事業の達成状況の点検と評価を実施し、2024 年度の事業計画を策定した。

※「図書館の設置及び運営上の望ましい基準」第二（公立図書館）の一（市町村立図書館）の 1（管理運営）の（一）（基本的運営方針及び事業計画）及び（二）（運営の状況に関する点検及び評価等）を参照。第二の一に定める市町村立図書館に係る基準は、都道府県立図書館に準用される（第二（公立図書館）の二（都道府県立図書館）の 6（準用）を参照）。

### 2 2023 年度事業の点検・評価

#### ① 数値目標の点検・評価

目指すべき姿	数値目標	2023 年度数値目標	2023 年度達成状況	評価	策定時の現状
1 すべての県民の「知りたい」に応える図書館	蔵書検索アクセス数	2,100,000 回	3,064,972 回 (達成率：146.0%)	A	2,085,425 人
	利用者の満足度	「来館の目的達成度」が現状（2021 年度 85.6%）を上回る	来館者アンケートでの「来館の目的達成度」が 84.0% (達成率：98.1%)	B	85.6%
2 情報発信・交流活動の拠点としての図書館	SNS の閲覧数と発信数	発信数：1,000 件 閲覧数：900,000 件	発信数：1,169 件 (達成率：116.9%) 閲覧数：727,515 件 (達成率：80.8%)	B	発信数：974 件 閲覧数：866,477 件
	企画展示・イベントの実施回数	展示：50 回 イベント：70 回	展示：80 回 (達成率：160.0%) イベント：96 回 (達成率：137.1%)	A	展示：48 回 イベント：26 回
3 ネットワークのハブとなる図書館	県内図書館等への協力貸出数	16,000 冊以上	14,517 冊 (達成率：90.7%)	B	15,336 冊
	市町村立図書館経由で貸出を利用する学校数	22 校から 24 校に拡大	22 校から 28 校に拡大 (達成率 116.7%)	A	22 校
4 デジタル技術の活用により新たな社会に対応する図書館	電子書籍へのアクセス数	現状（月平均 5,541 件）を上回る	5,380 件 (達成率：97.1%)	B	5,541 件
	デジタルアーカイブ公開数	1,131 タイトルから 1,140 タイトル以上に拡大	1,147 タイトル (達成率：100.6%)	A	1,114 タイトル
5 持続可能なサービス環境を備えた図書館	職員研修の受講者数	延べ 500 人以上	761 人 (達成率 152.2%)	A	488 人

左表のように、「蔵書検索アクセス数」、「企画展示の実施回数」、「イベントの実施回数」、「職員研修の受講者数」が目標値を大きく上回ったほか、「SNS の発信数」、「市町村立図書館経由で貸出を利用する学校数」、「デジタルアーカイブ公開数」が目標値を達成した。「利用者の満足度」、「SNS の閲覧数」、「県内図書館等への協力貸出数」、「電子書籍へのアクセス数」は、目標値の 8 割以上となっている。全体として、目標値を概ね達成しており、事業が順調に進捗したことを反映した結果となっている。

※ 事業計画の点検・評価については、「あいち文化芸術振興計画 2022 年次報告書」の評価区分（下表）を使用。

評価区分	目標達成状況（評価の目安）	
A	予定を上回る効果があり、着実に進捗	100%以上
B	予定どおり進んでおり、概ね順調に進捗	80%以上 100%未満
C	一部で予定どおり進んでおらず、やや進捗が遅れている	60%以上 80%未満
D	予定どおり進んでおらず、進捗が遅れている	60%未満

## ② 事業計画の点検・評価

87 の事業項目のうち、新規事業の主な取組状況は下記のとおりである。（詳細については、24～41 ページの別表を参照）。

### ア 「すべての県民の「知りたい」に応える図書館」に向けた取組（32 事業）

- ⇒ ・障害を持つ方への郵送貸出サービスの対象を拡大した。
- ・雑誌スポンサー制度にて、15 の企業・団体から 37 誌の提供を受け、資料の充実を図った。
- ・地域づくりに関わる方々への支援を目的とした「地方行政・まちづくり支援コーナー」を開設した。

### イ 「情報発信・交流活動の拠点としての図書館」に向けた取組（13 事業）

- ⇒ ・「あいち県民の日」に関連する展示を 2 件、イベントを 3 件実施した。
- ・読み聞かせボランティアの追加募集を実施した。

### ウ 「ネットワークのハブとなる図書館」に向けた取組（22 事業）

- ⇒ ・県図書館と市町村立図書館職員との人事交流を 3 市との間で試行実施した。
- ・学校貸出用セットを用意し、県立学校等への貸出しを実施した。

### エ 「デジタル技術の活用により新たな社会に対応する図書館」に向けた取組（8 事業）

- ⇒ ・県・市町村が発行したボーンデジタル資料（ボーンデジタル行政資料）103 件の当館 Web サイトでの公開を試行実施した。
- ・Web サイト上で簡易な問合せに対応できるチャットボットを本格導入した。

### オ 「持続可能なサービス環境を備えた図書館」に向けた取組（12 事業）

- ⇒ ・閉架書庫内の書架を増設した。

以上の結果から、事業計画は概ね順調に進捗したと評価した。



### 3 2024 年度の事業計画

2024 年度は、同方針の施策体系に基づき、87 事業を実施する。（詳細については、24～41 ページの別表を参照）

#### ① 数値目標

第二期基本的運営方針で設定した以下の 9 項目の数値目標に向けて取り組む。

目指すべき姿	目標	備考
1 すべての県民の「知りたい」に応える図書館	<ul style="list-style-type: none"> <li>● 蔵書検索アクセス数 2,100,000 回</li> <li>● 利用者の満足度 来館者アンケートでの「来館の目的が達成できた」が現状(2021 年度: 85.6%)を上回る</li> </ul>	
2 情報発信・交流活動の拠点としての図書館	<ul style="list-style-type: none"> <li>● SNS の発信数と閲覧数 <ul style="list-style-type: none"> <li>・発信数 1,000 件</li> <li>・閲覧数 900,000 件</li> </ul> </li> <li>● 企画展示・イベントの実施回数 <ul style="list-style-type: none"> <li>・展示 50 回</li> <li>・イベント 70 回</li> </ul> </li> </ul>	
3 ネットワークのハブとなる図書館	<ul style="list-style-type: none"> <li>● 県内図書館等への協力貸出冊数 16,000 冊以上</li> <li>● 市町村立図書館経由で貸出を利用する学校数 28 校から 34 校以上に拡大</li> </ul>	第二期基本的運営方針の目標：2027 年度までに 35 校
4 デジタル技術の活用により新たな社会に対応する図書館	<ul style="list-style-type: none"> <li>● 電子書籍へのアクセス件数 現状(2022 年度上半期: 5,541 件)を上回る</li> <li>● デジタルアーカイブ公開数 1,147 タイトル以上に拡大 (※)</li> </ul>	第二期基本的運営方針の目標：2027 年度までに 1,140 タイトル
5 持続可能なサービス環境を備えた図書館	<ul style="list-style-type: none"> <li>● 職員研修の受講者数 延べ 500 人以上</li> </ul>	

#### (※) デジタルアーカイブ公開数

…2024 年度は、公開中デジタルアーカイブを新システムに移行させるための準備を実施するため、目標を 2023 年度に達成した数値（1,147 タイトル）以上とする。  
2023 年度末時点で、第二期基本的運営方針の目標値（2027 年度までの目標）を超えているが、2025 年度以降に上方修正を検討する。

#### ② 主な事業内容

##### ア 「すべての県民の「知りたい」に応える図書館」に向けた取組

- ⇒ ・資料やサービス環境を整備し、利用者のニーズに応えるサービスを提供  
・読書バリアフリー推進チームを中心に、読書に障害がある方に対する読書活動を推進（新規）

始め 32 事業

##### イ 「情報発信・交流活動の拠点としての図書館」に向けた取組

- ⇒ ・企画展示や講演会を開催し、県政の情報発信と所蔵資料の一層の利活用を促進  
・SNS（Facebook、X（旧 Twitter）、YouTube）による情報発信の充実  
・話し合いができるグループ学習席など、人が集まり交流する明るい空間を提供

始め 13 事業

##### ウ 「ネットワークのハブとなる図書館」に向けた取組

- ⇒ ・県内市町村立図書館との資料搬送定期便を運行

- ・市町村立図書館等へ年間 16,000 冊以上の資料を協力貸出
- ・県図書館と市町村立図書館職員との人事交流を本格実施（新規）
- ・県立学校最寄りの市町村立図書館を経由した協力貸出の対象校を拡大
- ・東海北陸地区公共図書館研究集会を、集合形式のほか、オンライン形式を採用し、参加受講しやすいように開催（新規）

始め 22 事業

#### エ 「デジタル技術の活用により新たな社会に対応する図書館」に向けた取組

- ⇒
- ・公開中デジタルアーカイブを新システムに移行させるための準備を実施
  - ・オンラインによる複写物の提供（公衆送信）サービスを開始（新規）
  - ・図書館電算システムの更新に合わせ、Web サイトの利便性を向上（新規）
  - ・図書館電算システムの次期システムへの更新を実施（新規）

始め 8 事業

#### オ 「持続可能なサービス環境を備えた図書館」に向けた取組

- ⇒
- ・県の拠点図書館としての役割について理解を深め、司書職員の専門性の向上、育成を図る館内研修を実施
  - ・2027 年度から実施予定の長寿命化改修工事について、基本設計の予算を確保するため、関係各課と連携（新規）

始め 12 事業

### 4 図書館専門委員会での主な意見

2024 年 7 月 5 日(金)に 2024 年度図書館専門委員会を開催し、2023 年度事業の点検・評価及び 2024 年度の事業計画などについて、協議・検討を行った。委員からの意見は次のとおりである。

#### ① 2023 年度事業の点検・評価について

- ・図書館の役割、目的が分かりにくくなっている中で、それを模索しながらその時々で方向（目標）を変えていくことが必要である。
- ・量的な評価だけでなく質的な評価も合わせられるとよい。

①について、専門委員会として了承した。

#### ② 2024 年度の事業計画について

- ・読書バリアフリー推進チームの設置・オンラインでの複写物提供（公衆送信）など、興味深い新規事業などに期待している。
- ・市町村立図書館としては、県図書館が電子書籍として、やや専門的な書籍が多い KinoDen を導入していることがありがたい。
- ・若い人たちが同世代に本の素晴らしさを伝える主体的な活動を促進することを検討して欲しい。
- ・今の愛知県の記録を後世に残していく活動も今後検討して欲しい。
- ・図書館はサードプレイスとしての意義も大きくなっているため、そのあり方も検討して欲しい。
- ・愛知県の産業にまつわる資料など、愛知県図書館ならではの資料が多く保存されていることを知らない人が多いため、PR する必要がある。
- ・広報について、マスコミも上手に使っていただければと思う。

②について、専門委員会として了承した。

(別表) 2023年度事業の点検・評価及び2024年度の事業計画（詳細）

目指すべき姿	1 すべての県民の「知りたい」に応える図書館	
	評価：B	取組状況への評価Bの理由： 概ね順調に取組を進めることができた。障害を持つ方への郵送貸出サービスの拡充などに取り組むことができた一方で、アンケート調査による利用者満足度が目標に達しなかったため。

取組	(1) すべての県民への図書館サービスの提供	
	すべての県民が質の高い図書館サービスを受けることができるように努めます。 県図書館への来館が困難な人へは、市町村立図書館等の協力を得たり、インターネットを利用したりして資料や情報を提供します。 また、障害者、高齢者、外国人などへの図書館サービスの充実を図ります。	

主な施策	2023年度		2024年度	
	事業番号	事業内容及び取組状況	事業番号	事業内容
○誰でも利用しやすい図書館サービスの推進				
	1	県図書館から市町村立図書館等（学校（図書館）を含む）に向けて、年間16,000冊以上の協力貸出を目指します。【46再掲】  《取組結果》 ○県内図書館等への協力貸出 14,517冊・点（図書・雑誌・AV）	1	継続実施【46再掲】
	2	県内図書館等の蔵書横断検索システム「愛蔵くん」や「雑誌・新聞総合目録」を提供するとともに、内容の充実を図ります。【47再掲】  《取組結果》 ○「愛蔵くん」に、愛知県公文書館・したらの図書館の2つの蔵書検索システムを追加した。 ○「雑誌・新聞総合目録」は市町村立図書館からの提出データをもとに今年度版への更新を行った。	2	継続実施【47再掲】
	3	来館のほか、メールや電話によるレファレンスサービスを提供します。  《取組結果》 ○レファレンス件数 26,698件	3	継続実施
	4	電子書籍について、新たなタイトルの購入を継続し、コンテンツの充実を図ります。また、利用者拡大のため、効果的なPRの方策を検討・実施します。【68再掲】  《取組結果》 ○電子書籍へのアクセス件数 月平均5,380件 ○新規タイトル292点を購入した。 ○本棚の更新、SNSでの広報を継続中。 ○電子書籍サービス使い方講座を実施した(12/10)。	4	電子書籍について、新たなタイトルの購入を検討します。また、利用者拡大のため、効果的なPRの方策を検討・実施します。【68再掲】
	5	資料やサービス環境を整備し、利用者のニーズに応えるサービスの提供に努めます。また、アンケートの実施等により、今後のサービス内容検討のための資料とします。  《取組結果》 ○来館者アンケートでの「来館の目的が達成できた」が84.0%	5	継続実施

主な 施策	2023年度		2024年度	
	事業 番号	事業内容及び取組状況	事業 番号	事業内容
○障害者、高齢者、外国人など様々な県民への図書館サービスの充実				
	6	読書に障害のある方へのサービスや資料の充実を図るとともに より多くの方に周知を行います。  《取組結果》 ○貸出、他館からの借受、制作（23点）により録音資料を提供した。 ○SNSでの広報、当事者団体や関係機関へ情報を提供した。	6	<b>NEW !</b> 読書バリアフリー推進チームを 立ち上げ、読書に障害のある方 へのサービスや資料の充実を図 るとともにより多くの方に周知 を行います。
	7	<b>NEW!</b> 障害を持つ方への郵送貸出サービスをより充実させます。  《取組結果》 ○精神障害者保健福祉手帳 1 級の県内在住者に対象を拡大した (9/10)。	7	障害により来館困難な方へ郵送 による貸出を行います。
	8	大活字本、読み上げ機能に対応した電子書籍など、高齢者にも やさしい資料の充実に努めます。また、読書補助具の点検を行 い、必要に応じて更新等を実施します。  《取組結果》 ○大活字本を選書。 ○読書補助具の点検を随時実施。 ○読み上げ機能に対応した電子書籍76点を新規タイトルとして 追加。	8	継続実施
	9	多文化サービスコーナーの資料充実のため、各外国語図書や日 本語学習用資料について、100冊を目標に収集します。  《取組結果》 ○多文化サービスコーナー用の各外国語図書及び日本語学習用 資料を選書した。 ○配本冊数：153冊（うち電子書籍9冊）	9	継続実施
	10	多文化サービスコーナーの活用を図るためコーナーの利便性向 上や効果的な広報に努めます。  《取組結果》 ○各言語及びやさしい日本語による今年度版の案内を作成し、 チラシの配布とWebサイトへの掲載を行った（11/30）。	10	継続実施

取組	(2) 人の成長・学びを支える活動		
	児童やティーンズを対象としたサービスや講演会・セミナーを始めとした生涯学習の支援など、人の成長・学びを支える活動を進めます。		

主な 施策	2023年度		2024年度	
	事業 番号	事業内容及び取組状況	事業 番号	事業内容
○児童やティーンズに読書の楽しみを伝え知の力を育てる活動				
	11	<p>若い人たちに読書の楽しみを伝えるため、児童向け「おはなし会」や参加型イベントを実施するほか、ティーンズコーナー利用者に向けた資料展示や参加型企画（てこぼん大賞）を行います。</p> <p>また、インターネットやSNSなどによる情報発信を行います。</p> <p>《取組結果》</p> <ul style="list-style-type: none"> <li>○おはなし会を月6回、あいち県民の日連携事業「秋のおはなし会」（11/24）を実施した。</li> <li>○夏のイベント・展示「シールでつくる花火大会」、「応援！読書感想文&amp;自由研究」（7/14～9/13）を実施した。</li> <li>○ティーンズコーナー利用者に向けた資料展示（7/14～9/13）（12/15～2/28）と参加型企画（てこぼん大賞）（7/14～9/13）を実施した。</li> <li>○「ラーケーションの日」制度利用の来館者にしおり配布（9/1～）。</li> <li>○随時SNS等により情報発信した。</li> </ul>	11	継続実施
	12	<p>子供の読書活動推進のため、学校図書館の運営に対する助言や支援ができるよう体制を整備し、積極的に市町村立図書館や学校等へ職員を派遣します。【59再掲】</p> <p>《取組結果》</p> <ul style="list-style-type: none"> <li>○県立尾北高校(4/7)、江西国際学園(3/8)を訪問し、学校支援サービスについて説明した。</li> <li>○教育委員会等主催の講座に講師・スタッフを派遣した。 <ul style="list-style-type: none"> <li>・県立高等学校司書教諭研修会（10/6）【主催：県教委高等学校教育課】</li> <li>・子供読書活動推進大会・高校生ビブリオバトル愛知県大会（11/3）【主催：県教委あいちの学び推進課】</li> </ul> </li> </ul>	12	継続実施
	13	<p>県立高校等の児童・生徒による学習活動の発表の場としてYotteko等を活用した企画展示を実施します。【60再掲】</p> <p>《取組結果》</p> <ul style="list-style-type: none"> <li>○以下の企画展示を実施した。 <ul style="list-style-type: none"> <li>・愛知県統計グラフコンクール金賞作品パネル展（6/9～7/12）【県統計課】</li> <li>・定時制通信制生徒による作品発表会（9/15～10/11）【愛知県定時制通信制教頭・副校長会】</li> <li>・心の輪を広げる体験作文・障害者週間ポスター愛知県入選作品展（12/15～1/10）【県障害福祉課】</li> </ul> </li> </ul>	13	継続実施
	14	<p>子供読書活動推進にかかわる関係機関や団体等と連携・協力し、イベントや企画展示を実施します。</p> <p>《取組結果》</p> <ul style="list-style-type: none"> <li>○以下のイベントを実施した。 <ul style="list-style-type: none"> <li>・本の帯コンクール優秀作品巡回展示（6/9～6/18）【名古屋市教委】</li> <li>・青少年によい本をすすめる県民運動（9/15～11/8）【県社会活動推進課】</li> <li>・愛知県子供読書活動推進大会・高校生ビブリオバトル愛知県大会（11/3）【県教委あいちの学び推進課】</li> </ul> </li> </ul>	14	継続実施



主な 施策	2023年度		2024年度	
	事業 番号	事業内容及び取組状況	事業 番号	事業内容
	15	若者・外国人未来応援事業（高校中退者等を対象とした高卒認定試験合格のための学習支援及び外国人を対象とした希望の進路実現のための日本語学習支援）を実施する教育委員会に協力し、会場や資料・学習場所の提供を行います。  《取組結果》 ○通年で実施した。	15	継続実施

○県民の知的欲求に応え生涯学習に資する講座等の開催

	16	愛知芸術文化センター（栄施設）の各施設や陶磁美術館、愛知県公立大学法人の各大学等と連携して、第一線の文化芸術活動を一般の方に紹介する講演会や企画展示を実施します。  《取組結果》 ○文化芸術に関する連続講座のうち、愛知県美術館と1回、愛知県陶磁美術館と2回連携、リベラルアーツカフェでは愛知県立大学と1回連携、二度目の旅は図書館からではあいち朝日遺跡ミュージアムと1回連携した。 ○講座と連携した企画展示を随時開催した。	16	継続実施
	17	利用者の調査研究を支援するため、各種データベースの活用講座などを実施します。  《取組結果》 ○新聞記事データベース使い方講座を開催した（2/7）。	17	継続実施
	18	健康に関する相談会・講座等の企画を専門機関や外部の団体と連携して実施します。  《取組結果》 ○がん相談会（6/30）、緩和ケア講座（10/17）、認知症サポーター養成講座（10/19）、認知症サポーターフォローアップ講座（11/5）を実施した。	18	継続実施

取組	(3) 県民の求める情報を提供するための資料・サービスの充実	
	これまで力を入れてきたレファレンスサービスのさらなる充実に努めるとともに、拠点図書館としての役割を果たすべく継続的かつ計画的な資料の収集及び保存を行っていきます。	

主な 施策	2023年度		2024年度	
	事業 番号	事業内容及び取組状況	事業 番号	事業内容

○レファレンスサービスのさらなる充実

	19	レファレンスサービス関連の研修を、適切かつ効果的な手法を検討し実施します。  《取組結果》 ○レファレンス・インタビューについての館内研修を録画配信により実施した(11/9～11/27)。	19	継続実施
	20	利用者自身が調べる際の手助けとなる「調べ方ガイド」を充実させます。  《取組結果》 ○公開中の「調べ方ガイド」を点検し、使いやすいものに改訂した。	20	継続実施
	21	国立国会図書館のレファレンス協同データベースに、事例を20件以上登録します。  《取組結果》 ○レファレンス協同データベース事例登録（一般公開）20件	21	継続実施

主な 施策	2023年度		2024年度	
	事業 番号	事業内容及び取組状況	事業 番号	事業内容
○拠点図書館としての継続的かつ計画的な資料収集及び保存				
	22	<p>拠点図書館としての役割を果たすとともに、魅力ある特徴的なコレクションを構築し、蔵書検索アクセス数が年間210万件以上となるよう努めます。</p> <p>《取組結果》 ○蔵書検索アクセス数 3,064,972回</p>	22	継続実施
	23	<p>重点分野の資料について、自館購入資料の50%以上を占めるように努めます。</p> <p>《取組結果》 ○購入資料について、重点収集分野の割合は、冊数45.1%だった。</p>	23	重点分野の資料について、図書購入費全体の50%以上を占めるように努めます。
	24	<p>非流通図書である社史、団体史等について、100点以上の受入れを目標に、必要な資料を調査・選定し、収集に努めます。</p> <p>《取組結果》 ○寄贈依頼する社史を順次選定し寄贈を依頼した。今年度ビジネス資料コーナーで新たに受け入れた社史は193冊であった。</p>	24	継続実施
	25	<p>貴重和本をデータ化した資料や、新たにデータ化する資料を順次調査したうえで「貴重和本デジタルライブラリー」等のWebサイトで公開します。【69再掲】</p> <p>《取組結果》 ○データ化した資料を調査したうえで、新たに16点を「貴重和本デジタルライブラリー」等のWebサイトで公開した（公開数1,147タイトル）。</p>	25	<p><b>NEW !</b> 公開中デジタルアーカイブを新システムに移行させるための準備を行います。【69再掲】</p>
	26	<p>補修の必要な革装図書の調査を行います。</p> <p>《取組結果》 ○革装図書の補修必要冊数の調査計画案策定し、今年度分実地調査を完了した。</p>	26	継続実施
	27	<p>あいちラストワン・プロジェクトを運用方法の見直しの検討を行いながら効果的に進めます。【53再掲】</p> <p>《取組結果》 ○参加館に対して事務処理に関するアンケート調査を実施し、資料保存ガイドラインを改正した。</p>	27	あいちラストワン・プロジェクトを効果的に進めます。【53再掲】
○寄附制度（あいちBookサポーター等）を活用した資料の充実				
	28	<p>「あいちBookサポーター」制度を活用し、資料の充実を図ります。</p> <p>《取組結果》 ○「あいちBookサポーター」として7件（団体1件、個人6件）の寄附を受領し、660冊以上の図書等の充実を図った。</p>	28	「あいちBookサポーター」制度をPRして企業や個人からの寄附の受け入れを継続し、資料の充実を図ります。
	29	<p><b>NEW !</b> 「雑誌スポンサー制度」を活用し、雑誌等の充実を図ります。</p> <p>《取組結果》 ○15の企業・団体から申込みがあり、37誌を2階に設けたコーナーで提供した。</p>	29	「雑誌スポンサー制度」のPRに努め、提供雑誌のさらなる拡充を図ります。

取組	(4) 地域の文化・産業を支える図書館運営		
	地域資料及びビジネス関係資料の充実を図ることで地域の文化・産業を支える図書館運営を行っていきます。		

主な 施策	2023年度		2024年度	
	事業 番号	事業内容及び取組状況	事業 番号	事業内容
○豊富な地域資料やビジネス関係資料を用いた情報提供等による活動支援				
	30	県内他機関のデジタルアーカイブ等地域資料情報へのリンクを整備し、Webサイトの「愛知県関係地域資料ポータル」を充実させます。【70再掲】  《取組結果》 ○県内公共図書館のデジタルアーカイブ等地域資料情報にアクセスできるよう、Webサイト「愛知県関係地域資料ポータル」へのリンクを整備した（2/15）。	30	継続実施【70再掲】
	31	レファレンスへの対応に加えて、講演会や所蔵資料の展示事業も実施します。また、専門機関や外部団体との連携をとりながら、利用者のニーズに添ったビジネス支援ができるように努めます。  《取組結果》 ○以下の展示及びイベントを開催した。 ・展示「創造力・無限大～高校生ビジネスグランプリに挑戦」（6/1-8-9）【連携：日本政策金融公庫】 ・展示「起業・事業承継を応援します」（1/12～2/28）、関連セミナー「モヤモヤがスッキリ！売れる！伝わる！ネット集客～効果の出るネット広告・SNS活用を一緒に考えます～」(2/3)【連携：日本政策金融公庫他】	31	資料の収集、レファレンスへの対応に加えて、講演会や所蔵資料の展示事業も実施します。また、専門機関や外部団体との連携をとり、利用者のニーズを汲み取りながらビジネスに関する情報支援ができるように努めます。
	32	NEW! 地方創生の核となる地方自治体職員をはじめとした、地域づくりに関わる方々への支援として、雑誌を含めた関連資料を集めたコーナーの設置を検討します。  《取組結果》 ○2024年3月に、4階ビジネス資料コーナーの一角に「地方行政・まちづくり支援コーナー」を設置した。	32	地域づくりに関わる方々への支援を目的とし関連資料を集めたコーナー「地方行政・まちづくり支援コーナー」について、資料の収集、広報につとめて充実を図り、利用されるコーナーを目指します。

目指すべき姿	2 情報発信・交流活動の拠点としての図書館	
	評価：B	取組状況への評価Bの理由： 概ね順調に取組を進めることができた。「あいち県民の日」関連展示・イベントの実施等、情報発信の拠点としての事業を実施できた一方で、SNSの閲覧数が目標に達しなかったため。

取組	(5) 情報発信の拠点化	
	1 階エントランスYotteko（ヨッテコ）等で県の各局と連携して、企画展示や講演会を開催することにより、県政の情報発信拠点としての役割を果たすとともに、「見せる（魅せる）図書館」としての広報活動の充実を図ります。	

主な施策	2023年度		2024年度	
	事業番号	事業内容及び取組状況	事業番号	事業内容
○県政の情報発信拠点としてのYotteko（ヨッテコ）等の活用				
	33	1 階エントランスYotteko（ヨッテコ）等で、県の各局や関係団体と連携・協力して企画展示や講演会を開催し、県政の情報発信と県図書館が所蔵する資料の一層の利活用を図ります。  ≪取組結果≫ ○「愛知県統計グラフコンクール金賞作品パネル展」や「愛知の公共職業訓練（ハロートレーニング）」等、県の各局や関係団体と連携・協力して企画展示を32回、講演会等イベントを6回開催した。	33	県の各局や関係団体と連携・協力して企画展示や講演会を開催し、県政の情報発信と県図書館が所蔵する資料の一層の利活用を図ります。
○見せる（魅せる）図書館としての広報活動の充実				
	34	S N S（Facebook、Twitter、YouTube）による情報発信を充実させ、県図書館の情報をより早く、広く提供します。  ≪取組結果≫ ○SNSの発信数と閲覧数 発信数：1,169件 閲覧数：727,515件	34	S N S（Facebook、X（旧Twitter）、YouTube）による情報発信を充実させ、県図書館の情報をより早く、広く提供します。
	35	館報「あゆち」及び「事業年報」を発行し、時宜に即した内容のものとなるようにします。  ≪取組結果≫ ○館報「あゆち」及び「事業年報」を11月に発行した。	35	継続実施
	36	マスメディアへの情報提供を積極的に行い、図書館の活動を広く知っていただけるようにします。  ≪取組結果≫ ○県政記者クラブ等への記者発表を積極的に実施した。 ○イベントや展示の開催に合わせて、新聞社への情報提供を実施した。	36	継続実施
	37	会議や研修、アウトリーチの場を使い、県図書館の広報に努めます。  ≪取組結果≫ ○県図書館を会場とした以下の行事において県図書館を紹介した。 ・愛知県公立図書館長協議会定例会（4/19） ・県民文化局局内研修（5/16） ・愛知県子供読書活動推進大会  高校生ビブリオバトル愛知県大会2023（11/3） ○久屋ぐるっとアートで「愛知県図書館報『あゆち』23号「特集  図書館と学ぶ愛知県事始め」パネル展」を実施した（11/2～11/5）。	37	継続実施
	38	県職員向け「県図書だより」を年間2回以上発行します。  ≪取組結果≫ ○2023年度vol.1を12月、vol.2を3月に発行。クリスマスイベントや3月設置の新コーナーを紹介した。	38	継続実施

取組	(6) 賑わい創出と県民の交流を促す場づくり
	Yotteko（ヨッテコ）等を活用して、企画展示、イベントを行うことで、県図書館が賑わい創出と県民の交流の場となるよう努めます。 さらに、県民との協働、社会参加を促す図書館づくりに努めます。

主な 施策	2023年度		2024年度	
	事業 番号	事業内容及び取組状況	事業 番号	事業内容

○Yotteko（ヨッテコ）における交流の場としての新展開

	39	図書館資料を使った企画展示及び関係機関や団体と連携したセミナー、ワークショップなどのイベントを開催します。  《取組結果》 企画展示・イベントの実施回数 ○展示：80回 ○イベント：96回	39	継続実施
	40	話し合いができるグループ学習席など、人が集まり交流する明るい空間を提供します。  《取組結果》 ○新型コロナが5類へ移行した5月から、グループ学習席を復活し、イベント開催なども実施した。	40	継続実施
	41	<b>NEW !</b> 新たに制定された「あいち県民の日」（11/27）に関連する展示やイベントを実施します。  《取組結果》 ○以下の展示・イベントを実施した。 ・展示「あいちゆかりの人物」「あいちの社史」（11/10～1/10） ・イベント「秋のおはなし会」（11/24） ・イベント「環境レンジャーによるワークショップ 藤前干潟の生きものキャップを作ろう！」（11/24） ・講演会「古典籍の宝庫あいち」（11/27） ○11/27（月）を臨時開館し、貸出冊数・点数を通常より増やして貸出した。	41	「あいち県民の日」（11/27）に関連する展示やイベントを実施します。
	42	<b>NEW !</b> 指定管理者と連携したイベントを実施します。  《取組結果》 ○指定管理者の自主事業として2月にレコードコンサート1回、蓄音機によるミニコンサート2回、期間限定のカフェメニューの提供を実施した。図書館では関連した資料展示を実施した。	42	継続実施

○ボランティア活動の機会の提供

	43	<b>NEW!</b> 当館で活動する読み聞かせボランティアや、視覚障害者等への朗読ボランティアを対象とした研修会を実施します。また、読み聞かせボランティアを追加募集します。  《取組結果》 ○朗読協力員研修講座研修会（9/14）、読み聞かせボランティア勉強会（11/15）実施した。 ○読み聞かせボランティアを追加募集（募集期間9/6～9/29）した。	43	読み聞かせボランティアや視覚障害者等への朗読ボランティアの活動機会を提供するとともに、ボランティアを対象とした研修会を実施します。
--	----	--	----	---



主な 施策	2023年度		2024年度	
	事業 番号	事業内容及び取組状況	事業 番号	事業内容
○館内スペースの有効活用				
	44	<b>NEW !</b> 新しい場作りやゾーニングについて、他館の状況などの情報収集を行い検討します。  ≪取組結果≫ ○Yotteko での学校や団体での集団利用について、検討しながら3回試行した。 ○ふだん利用されていない場所を活用した展示を実施した。 （5階大会議室前壁面「アールブリュット展10周年記念関連展示」、2階EV前ロビー「ゲーテンベルグ聖書展示」）	44	継続実施
	45	若者や社会人の学習活動を支援するため、大会議室での学習室開放を実施します。  ≪取組結果≫ ○大会議室学習室開放 42回	45	継続実施

目指すべき姿	3 ネットワークのハブとなる図書館	
	評価：B	取組状況への評価Bの理由： 概ね順調に取組を進めることができた。学校貸出用セットの用意や、県図書館を取り巻く団体との連携等、ネットワークのハブとしての事業を実施したが、協力貸出件数は目標を達しなかったため。

取組	(7) 市町村立図書館等への支援	
	県民の身近にある市町村立図書館等がより質の高い図書館サービスを提供できるよう、資料の提供・保存、運営の支援、人材育成などの支援に一層力を入れていくとともに、県立学校等に対しても資料の提供、講師等の派遣により、連携を深めていきます。	

主な施策	2023年度		2024年度	
	事業番号	事業内容及び取組状況	事業番号	事業内容

〇市町村立図書館等への支援（協力貸出、運営支援、市町村の人材育成）

46	<p>県図書館から市町村立図書館等（学校（図書館）を含む）に向けて、年間16,000冊以上の協力貸出を目指します。【1再掲】</p> <p>《取組結果》</p> <p>○県内図書館等への協力貸出 14,517冊・点（図書・雑誌・AV）</p>	46	継続実施【1再掲】
47	<p>県内図書館等の蔵書横断検索システム「愛蔵くん」や「雑誌・新聞総合目録」を提供するとともに、内容の充実を図ります。【2再掲】</p> <p>《取組結果》</p> <p>○「愛蔵くん」に、愛知県公文書館・したらの図書館の2つの蔵書検索システムを追加した。</p> <p>○「雑誌・新聞総合目録」は市町村立図書館からの提出データをもとに今年度版への更新を行った。</p>	47	継続実施【2再掲】
48	<p>安定した資料搬送のため、予算確保や運行の効率化に努め、週1回の資料搬送定期便を維持します。</p> <p>《取組結果》</p> <p>○年間を通し、週1回の資料搬送定期便の運行を行った。</p> <p>○市町村立図書館職員に適切な利用方法を周知して効率化に努めるとともに、予算を確保し2024年3月から1年間の業者との契約を行った。</p>	48	継続実施
49	<p>「@ライブラリー」の実施について、県図書館が愛知県公立図書館長協議会等のネットワークを通じて、企画調整や広報の充実を行います。</p> <p>《取組結果》</p> <p>○「徳川家康-ドラマ放送記念！」（～11/30）及び「球技に挑戦！」（7/20～2/29）の開催について広報を実施。</p>	49	継続実施
50	<p>県図書館の市町村立図書館へのサポートのニーズを把握し、それぞれの地域での読書推進活動に資するため、市町村の中央図書館のうち10館以上を、計画的に訪問します。</p> <p>《取組結果》</p> <p>○市町村の中央図書館17館を訪問した。</p>	50	継続実施
51	<p>図書館未設置自治体についても、公民館図書室等の施設や読書推進活動の担当課等を1以上訪問し、図書館未設置自治体での読書推進活動を把握します。</p> <p>《取組結果》</p> <p>○南知多町町民会館図書室及び南知多町師崎公民館児童図書分館を訪問した（11/30）。</p>	51	継続実施

主な 施策	2023年度		2024年度	
	事業 番号	事業内容及び取組状況	事業 番号	事業内容
	52	図書館未設置市町村に対して、貸出文庫の貸与のほか、相互貸借を拡充します。  《取組結果》 ○第1回発送(7/11、4町村6施設) ○第2回発送(11/7、4町村6施設) ○第3回発送(3/26、4町村6施設) ○貸出文庫担当者会議で相互貸借の利用について周知した(3/1)。	52	継続実施
	53	あいちラストワン・プロジェクトを運用方法の見直しの検討を行いながら効果的に進めます。【27再掲】  《取組結果》 ○参加館に対して事務処理に関するアンケート調査を実施し、資料保存ガイドラインを改正した。	53	あいちラストワン・プロジェクトを効果的に進めます。【27再掲】
	54	愛知図書館協会等のネットワークを活用し、県内図書館の状況の把握と研修に対する要望を踏まえ、時宜に適した内容の研修を、適切かつ効果的な手法を検討し実施します。  《取組結果》 ○以下の研修を実施した。 ・愛知県公立図書館長協議会第1回研修～第4回研修、新任者研修 ・愛知県公立図書館長協議会Y Aサービス連絡会研修 ・愛知図書館協会児童サービス研修連続講座第1回～第4回、ステップアップ研修 ・愛知図書館協会レファレンスサービス研修拡大講座①、②、演習①、② ・愛知図書館協会拡大講座 ・愛知図書館協会資料保存研修 ・愛知図書館協会IT研修	54	継続実施
	55	<b>NEW !</b> 県図書館と市町村立図書館職員との人事交流を試行実施します。【80再掲】  《取組結果》 ○参加自治体(知立市、豊明市、豊川市)及び派遣対象職員を決定した。 ○市立図書館への職員派遣を2市2名実施(知立市へ1名、豊明市へ1名) ○県図書館への職員派遣を2市2名受入(豊明市から1名、豊川市から1名) ○参加者及び参加館に対し事後アンケートを実施した。	55	<b>NEW !</b> 県図書館と市町村立図書館職員との人事交流を本格実施します。【80再掲】
	<b>○県立学校等との連携</b>			
	56	県立学校最寄りの市町村立図書館を経由した協力貸出について、学校訪問等によってニーズを確認し、対象学校を拡大します。  《取組結果》 ○市町村立図書館経由で貸出を利用する学校数 28校(新規対象校:一宮高校、岩倉総合高校、三好高校、吉良高校、いなざわ特別支援学校、一宮南高校)。	56	継続実施
	57	県図書館から学校(図書館)に向けて年間3,500冊以上の協力貸出を目指します。(市町村立図書館等への協力貸出と合わせて16,000冊以上)  《取組結果》 ○学校(図書館)への協力貸出 4,167冊・点(図書・AV)	57	継続実施

主な 施策	2023年度		2024年度	
	事業 番号	事業内容及び取組状況	事業 番号	事業内容
	58	<b>NEW!</b> 課題解決学習を始めとした探究活動や修学旅行等の事前学習の際に幅広く活用していただけるよう、テーマごとの学校貸出用セットを用意し、県立学校等への貸出しを行います。  ≪取組結果≫ ○5月10日より学校貸出用セットの貸出しを開始した。	58	継続実施
	59	子供の読書活動推進のため、学校図書館の運営に対する助言や支援ができるよう体制を整備し、積極的に市町村立図書館や学校等へ職員を派遣します。【12再掲】  ≪取組結果≫ ○県立尾北高校(4/7)、江西国際学園(3/8)を訪問し、学校支援サービスについて説明した。 ○教育委員会等主催の講座に講師・スタッフを派遣した。 ・県立高等学校司書教諭研修会(10/6)【主催：県教委高等学校教育課】 ・子供読書活動推進大会・高校生ビブリオバトル愛知県大会(11/3)【主催：県教委あいちの学び推進課】	59	継続実施【12再掲】
	60	県立高校等の児童・生徒による学習活動の発表の場としてYotteko等を活用した企画展示を実施します。【13再掲】  ≪取組結果≫ ○以下の企画展示を実施した。 ・愛知県統計グラフコンクール金賞作品パネル展(6/9～7/12)【県統計課】 ・定時制通信制生徒による作品発表会(9/15～10/11)【愛知県定時制通信制教頭・副校長会】 ・心の輪を広げる体験作文・障害者週間ポスター愛知県入選作品展(12/15～1/10)【県障害福祉課】	60	継続実施【13再掲】

取組	(8) 広域図書館ネットワークの活用	
	東海・北陸地区の県立図書館のネットワークを活用した広域的な相互貸借体制を維持、発展させていくなど、広域図書館ネットワークの活用を図ります。	

主な 施策	2023年度		2024年度	
	事業 番号	事業内容及び取組状況	事業 番号	事業内容
○東海・北陸地区図書館の相互貸借や研修の相互受講				
	61	東海北陸地区公共図書館協議会等の場で、研修の相互受講について、提案・意見聴取します。  ≪取組結果≫ ○東海北陸地区県立・指定都市立図書館長会議(9/26)で提案し、意見を聴取した。	61	<b>NEW !</b> 東海北陸地区公共図書館研究集会を、集合形式のほか、オンライン形式を採用し、参加受講しやすいように開催します。
○国立国会図書館との連携強化				
	62	国立国会図書館が提供する「JAPAN/MARC(ジャパンマーク)」を利用した書誌データの安定的な運用を進めます。  ≪取組結果≫ ○JAPAN/MARC運用中。 ○新国立国会図書館サーチ移行(1/4)に対応した。	62	継続実施

取組	(9) 図書館を取り巻く機関との連携強化
	図書館だけでなく、博物館、美術館、公文書館、大学、観光・商工団体等、県図書館を取り巻く多様な団体と連携、協力を図り、県図書館のさらなる認知度向上、利用者増を図っていきます。

主な 施策	2023年度		2024年度	
	事業 番号	事業内容及び取組状況	事業 番号	事業内容
○愛知芸術文化センター栄施設との連携				
	63	<p>愛知芸術文化センター栄施設を中心として行われるイベントなどに合わせて、文化芸術活動を一般の方に紹介する講演会や資料の展示を実施します。</p> <p>《取組結果》</p> <p>○文化芸術に関する連続講座2023「愛知県美術館企画展『幻の愛知県博物館』のちょっとディープな楽しみ方」を開催した(7/15)。関連図書展示も実施(6/21～8/27)。</p> <p>○久屋ぐるっとアート(会場：愛知芸術文化センター 等)に展示で参加した(11/2～11/5)。</p>	63	継続実施
○博物館、美術館、公文書館、大学、観光・商工関係など多様な機関との連携				
	64	<p>県公文書館と連携・協力して、県図書館と県公文書館が所蔵する地域資料・県関係行政資料の利活用を促進します。</p> <p>《取組結果》</p> <p>○愛知県公文書館企画展「新・収蔵資料展～古文書にみる尾張の町と三河の村～」関連展示を実施した(10/13～11/8)。</p>	64	継続実施
	65	<p>観光情報コーナーについて、県の担当局、県内市町村の観光関係当局、地域の観光協会等と連携し幅広い観光情報の収集・提供を実施し、充実を図ります。</p> <p>《取組結果》</p> <p>○県内市町村の観光関係当局、地域の観光協会、市町村立図書館等に観光情報の提供を依頼した(5/24、10/3)。</p> <p>○新たに関係機関担当者向けと、利用者向けのチラシを作成、配布した。連携強化、情報の充実、効果的な広報を図った(10/3)。</p> <p>○県内観光に関わる企画展示・イベントを実施した。</p> <ul style="list-style-type: none"> <li>企画展示「二度目の旅は図書館から～」天下統一はじまりのまち”清須を歩く～」(2/9～4/10)</li> <li>講演会「模型で見る弥生時代の暮らし」(2/23)</li> </ul>	65	観光情報コーナーについて、県の担当局、県内市町村の観光関係当局、地域の観光協会等と連携し幅広い観光情報の収集・提供を実施し、充実を図ります。また、商工関係の団体や機関へ図書館の活動を周知するとともに、連携を図ります。
	66	<p>東三河コーナーについて、県東三河総局、東三河8市町村の観光関係当局等と連携・協力し、東三河の観光情報の幅広い収集・提供を実施します。また、東三河の自然・文化等を紹介する企画展示を実施します。</p> <p>《取組結果》</p> <p>○「愛知県図書館と東三河地域の市町村及び観光団体との地域振興にかかる情報発信の連携・協力に関する協定」の連携先等に観光情報の提供を依頼した(5/24、10/3)。</p> <p>○図書展示コーナー開設、継続的に展示実施した(6/8～)。</p> <p>○新たに関係機関担当者向けと、利用者向けのチラシを作成、配布。連携強化、情報の充実、効果的な広報を図った(10/3)。</p> <p>○東三河の自然・文化等を紹介する企画展示を実施した。</p> <ul style="list-style-type: none"> <li>展示「第12回徳々とネット東三河フォトコンテスト入賞作品展」(連携：東三河総局)(3/15～4/10、エントランス Yotteko)</li> </ul>	66	継続実施



主な 施策	2023年度		2024年度	
	事業 番号	事業内容及び取組状況	事業 番号	事業内容
	67	<p>子育ての方に役立つ他の機関や団体のチラシやパンフレット類を常備し、案内・配布します。</p> <p>《取組結果》 ○子ども向けのイベントや子育て関連のチラシ等を児童室内に常備し、案内・配布した。</p>	67	継続実施

目指すべき姿	4 デジタル技術の活用により新たな社会に対応する図書館	
	評価：B	取組状況への評価Bの理由： 概ね順調に取組を進めることができた。チャットボットの導入等、非来館型サービスの充実を進めることができたが、電子書籍のアクセス件数が目標に達しなかったため。

取組	(10) 非来館型サービスの充実	
	デジタル技術の活用により、電子書籍やデジタルアーカイブの充実、オンライン利用登録の拡充など、非来館型サービスの充実を推し進めます。	

主な施策	2023年度		2024年度	
	事業番号	事業内容及び取組状況	事業番号	事業内容
○電子書籍の充実				
	68	<p>電子書籍について、新たなタイトルの購入を継続し、コンテンツの充実を図ります。また、利用者拡大のため、効果的なPRの方策を検討・実施します。【4再掲】</p> <p>《取組結果》</p> <ul style="list-style-type: none"> <li>○電子書籍へのアクセス件数 月平均5,380件</li> <li>○新規タイトル292点を購入した。</li> <li>○本棚の更新、SNSでの広報を継続中。</li> <li>○電子書籍サービス使い方講座を実施した(12/10)。</li> </ul>	68	<p>電子書籍について、新たなタイトルの購入を検討します。また、利用者拡大のため、効果的なPRの方策を検討・実施します。【4再掲】</p>
○デジタルアーカイブの充実				
	69	<p>貴重和本をデータ化した資料や、新たにデータ化する資料を順次調査したうえで「貴重和本デジタルライブラリー」等のWebサイトで公開します。【25再掲】</p> <p>《取組結果》</p> <ul style="list-style-type: none"> <li>○データ化した資料を調査したうえで、新たに16点を「貴重和本デジタルライブラリー」等のWebサイトで公開した(公開数1,147タイトル)。</li> </ul>	69	<p><b>NEW !</b> 公開中デジタルアーカイブを新システムに移行させるための準備を行います。【25再掲】</p>
	70	<p>県内他機関のデジタルアーカイブ等地域資料情報へのリンクを整備し、Webサイトの「愛知県関係地域資料ポータル」を充実させます。【30再掲】</p> <p>《取組結果》</p> <ul style="list-style-type: none"> <li>○県内公共図書館のデジタルアーカイブ等地域資料情報にアクセスできるよう、Webサイト「愛知県関係地域資料ポータル」へのリンクを整備した(2/15)。</li> </ul>	70	継続実施【30再掲】
○オンライン利用登録の推進				
	71	<p>オンライン利用者登録を周知し、便利に使っていただけるような広報や案内を行います。</p> <p>《取組結果》</p> <ul style="list-style-type: none"> <li>○利用カードの有効期限通知及びオンライン更新案内メールを配信開始した(5/12)。</li> <li>○県内公共図書館等に利用促進ちらしを送付した(11/24)。</li> </ul>	71	継続実施
○オンラインによる複写物の提供（公衆送信）の検討				
	72	<p><b>NEW !</b> オンラインによる複写物の提供（公衆送信）について、他機関等からの情報収集を行い、サービス提供に向けて検討を進めます。</p> <p>《取組結果》</p> <ul style="list-style-type: none"> <li>○他県等からの情報収集を行いながら、必要な規程等の整備や事務体制について検討した。2024年度中の実施に向けて準備を進める。</li> </ul>	72	<p><b>NEW !</b> オンラインによる複写物の提供（公衆送信）について、サービスを開始します。</p>

取組	(11) DXを意識したサービスの提供	
	ボーンデジタル資料(※)の収集・保存・提供、Web サイトの利便性の向上を図るなど、D Xを意識したサービスの提供を行っていきます。	
	(※) ボーンデジタル資料：紙媒体ではなくデジタルのみで発行、公開される資料。	

主な 施策	2023年度		2024年度	
	事業 番号	事業内容及び取組状況	事業 番号	事業内容
○ボーンデジタル資料の収集、保存、提供				
	73	<b>NEW!</b> 県・市町村が発行したボーンデジタル資料を収集・保存し、当館のWebサイトで閲覧できる仕組みを試行します。  ≪取組結果≫ ○市町村のボーンデジタル行政資料を選書した。 ○9/20に県の各所属へ依頼文書を発出。選書されたタイトルの収集・保存について個別に照会した。 ○継続収集中。 ○2/28公開（試行）開始。103冊公開中。	73	<b>NEW !</b> ボーンデジタル行政資料の収集・公開について、特に県行政資料の効率的な収集を検討します。
○Webサイトの利便性の向上等				
	74	<b>NEW!</b> Webサイトの利便性を向上させるため、Webサイト上で簡易な問合せに対応できるチャットボットを導入します。  ≪取組結果≫ ○AIチャットボットを9月29日から導入した。	74	<b>NEW !</b> 図書館電算システムの更新に合わせ、Webサイトの利便性を向上させます。
○図書館電算システムの更新				
	75	<b>NEW !</b> 図書館電算システムの次期システムへの更新に向けて、利用者にとってより利便性の高いシステムづくりの検討を進めます。  ≪取組結果≫ ○2025年3月の次期システムの導入に向けて、県情報政策課の情報システム適正化事業の支援を受けながら準備を行った。	75	<b>NEW !</b> 図書館電算システムの次期システムへの更新を確実に進めます。

目指すべき姿	5 持続可能なサービス環境を備えた図書館	
	評価：B	取組状況への評価Bの理由： 概ね順調に取組を進めることができた。持続可能なサービス環境を整えるため、閉架書庫内の書架の増設などを実施したが、講師派遣や学協会での発表件数が目標を達しなかったため。

取組	(12) 充実したサービスを企画・提供する職員の育成	
	県図書館が今後も持続可能なサービスを提供し続けていくため、図書館を支える人材の育成とともにサービス水準の向上に努めます。	

主な施策	2023年度		2024年度	
	事業番号	事業内容及び取組状況	事業番号	事業内容
○デジタル対応など先進的サービスを提供するための人材育成				
	76	<p>県の拠点図書館としての役割について理解を深め、司書職員の専門性の向上、育成を図る館内研修について、10回以上実施できるように努めます。</p> <p>《取組結果》</p> <p>○実施館内研修</p> <p>図書館の複写サービスにおける注意事項について、図書館の効果的な広報について、コンプライアンス、図書館司書専門講座受講報告、愛知県公立図書館長協議会2023年度第1回研修会(これからの図書館運営)の動画視聴、県公文書館について、防災訓練、愛知図書館協会レファレンスサービス研修拡大講座の動画視聴、市町村立図書館への派遣研修報告、地域資料研修、図書館でのトラブル対策、イベント広報のためのポスター・チラシ作成法、愛知県における図書館事業の沿革</p>	76	<p>県の拠点図書館としての役割について理解を深め、司書職員の専門性の向上、育成を図る館内研修を実施します。</p>
	77	<p>司書職員としての専門性をより高め、サービスの提供に必要な最新の情報を提供する研修の受講を促します。</p> <p>《取組結果》</p> <p>○職員研修の受講者数 延べ 761人（館内 580人、外部 181人）</p>	77	継続実施
	78	<p>デジタル技術や統計学、広報手法等関連領域の研修（e-ラーニング等非対面型の研修含む。）に職員の受講を促します。</p> <p>《取組結果》</p> <p>○関連領域の研修の受講者数 延べ62人（統計4、デジタル34、広報24）</p>	78	継続実施
○市町村立図書館支援に資する職員の育成				
	79	<p>市町村立図書館等への職員の講師派遣や学協会等での発表（会報や学協会誌等での文献発表を含む）を年間20回以上実施します。</p> <p>《取組結果》</p> <p>○講師派遣や学協会での発表で18件21名を派遣した。</p>	79	継続実施
	80	<p><b>NEW !</b> 県図書館と市町村立図書館職員との人事交流を試行実施します。【55再掲】</p> <p>《取組結果》</p> <p>○参加自治体(知立市、豊明市、豊川市)及び派遣対象職員を決定した。</p> <p>○市立図書館への職員派遣を2市2名実施（知立市へ1名、豊明市へ1名）</p> <p>○県図書館への職員派遣を2市2名受入(豊明市から1名、豊川市から1名)</p> <p>○参加者及び参加館に対し事後アンケートを実施した。</p>	80	<p><b>NEW !</b> 県図書館と市町村立図書館職員との人事交流を本格実施します。【55再掲】</p>

取組	(13) 持続可能な施設管理等
	来館者が安全・安心かつ快適に施設を利用することができるよう、県図書館内の体制づくりを進めます。

主な 施策	2023年度		2024年度	
	事業 番号	事業内容及び取組状況	事業 番号	事業内容
○新たなサービスに対応するための施設改善検討				
	81	来館者のどなたでも使えるフリーWi-Fiを全館的に運用します。 《取組結果》 ○Aichi_Free_Wi-Fiを運用している。	81	継続実施
	82	<b>NEW!</b> 閉架書庫の書架を増設します。 《取組結果》 ○閉架書庫の一部に、固定書架(約3万冊収容予定)の設置が完了した。	82	閉架書庫の書架未設置区画について、全面設置に向けた予算の確保を目指します。
	83	地域の拠点図書館としての保存機能を維持するとともに、利用者サービス(閲覧の容易さ、図書の探しやすさ)を向上させるために、資料収蔵スペースを有効に活用できる方法を検討します。 《取組結果》 ○増設した固定書架に収容する資料をはじめ、閉架書庫内の資料の配置の見直し、書庫内資料が出納や開架から閉架への配転がしやすい配置を館内で検討している。	83	地域の拠点図書館としての保存機能を維持するとともに、利用者サービス(閲覧の容易さ、図書の探しやすさ)を向上させるために、資料収蔵スペースを有効に活用できる方法を引き続き検討します。
○施設老朽化への対応				
	84	施設の老朽化に伴う必要な改修工事を以下のとおり実施します。 ・中央監視制御装置改修工事 ・中央監視室系統パッケージエアコン更新工事 《取組結果》 ○中央監視制御装置改修は、6月9日に、同日から2月15日までの工期で契約を締結した。 ○パッケージエアコン更新工事は、8月4日に、同日から3月15日までの工期で契約を締結した。	84	施設の老朽化に伴う必要な改修工事を以下のとおり実施します。 ・電話交換設備更新工事
	85	<b>NEW!</b> 将来的な大規模改修工事の検討を見据えて他施設の状況を調査します。 《取組結果》 ○他館の大規模改修工事に向けた準備過程を調査するとともに、基本設計に向けた必要な取組みについて、関係各課と連携して準備した。	85	<b>NEW!</b> 2027年度から実施予定の長寿命化改修工事について、基本設計の予算を確保するため、関係各課と連携します。
○災害、感染症等の危機管理対応				
	86	災害への対応について、業務継続計画(愛知県庁BCP、地方機関BCP)の運用や防災訓練の実施等により、適切に事業継続できる体制を整えます。 《取組結果》 ○事業継続計画、防火訓練のうち、体験訓練の見直しを図り、適切に運用できるようにした。	86	継続実施
○施設管理における指定管理者による効率的な管理				
	87	指定管理者との連絡会議を毎月実施し、効果的な連携を図ります。 《取組結果》 ○毎月開催し、指定管理者及び文化芸術課との連携を図った。	87	継続実施



## Ⅸ 資料

### 1 統計 (2024年3月31日現在)

#### ① 受入・所蔵統計

#### ア 2023年度所蔵資料増減表

#### ⑦ 資料受入状況

		購 入	寄贈・寄託	自館作成	製 本	その他※1	計
図 書 等	図書(和書)	5,771	4,397	0	0	125	10,293 冊
	図書(洋書)	34	195	0	0	1	230 冊
	小計	5,805	4,592	0	0	126	10,523 冊
	製本雑誌・製本新聞	0	0	0	56	0	56 冊
	製本特許資料	0	0	0	0	0	0 冊
	加除法規類	3	0	0	0	0	3 冊
	規格類	5	0	0	0	0	5 冊
	点字資料(タイトル)	(3)	(7)	(0)	(0)	(0)	(10) タイトル
	点字資料(冊数)	3	7	0	0	0	10 冊
	計	5,816	4,599	0	56	126	10,597 冊
	貸出文庫用図書	189	22	0	0	0	211 冊
合計		6,005	4,621	0	56	126	10,808 冊
その他の 紙資料	紙芝居	16	0	0	0	0	16 点
	電話帳	0	589	0	0	0	589 点
	地図(一枚もの)	444	0	0	0	0	444 点
紙 以 外 の 資 料	視 聴 覚 資 料	カセットテープ	0	0	0	0	0 点
		コンパクトディスク	113	150	0	0	263 点
		ビデオテープ	0	0	0	0	0 点
		DVD	40	14	0	0	168 222 点
		合計	153	164	0	0	168 485 点
	マイクロ 資料	マイクロフィルム	12	0	0	0	12 リール
		マイクロフロッピー	0	0	0	0	0 枚
		計	12	0	0	0	12 点
	電子資料 (タイトル)		(0)	(0)	(0)	(0)	(0) タイトル
	(CD-ROM等) (枚数)		0	0	0	0	0 枚
	電子書籍		292	0	0	0	292 冊
	デジタル行政資料		0	0	0	103※2	103 冊
	視 覚 障 害 者 資 料	カセット (タイトル)	(0)	(1)	(0)	(0)	(1) タイトル
		テープ (巻数)	0	6	0	0	6 巻
		デージー (タイトル)	(6)	(16)	(23)	(0)	(45) タイトル
		図書 (枚数)	6	16	23	0	45 枚
		マルチメディア (タイトル)	(6)	(5)	(0)	(0)	(11) タイトル
		デージー図書 (枚数)	6	5	0	0	11 枚
		計 (タイトル)	(12)	(22)	(23)	(0)	(57) タイトル
		(点数)	12	27	23	0	62 点

※1 受入「その他」は、愛知県労働福祉課と愛知県議会事務局からの管理替え及び貸出文庫用図書からの取扱変更による

※2 閲覧・保存の許諾を得たもの

#### イ 逐次刊行物等受入状況 (継続分) (2024年4月1日現在)

		1 階				2 階	3 階			4 階			
		児童 図書室	AV室	視覚障害 者資料室	その他 ※5	新聞・ 雑誌	地 域	ティーンズ	多文化	自然科学	社会科学	ビジネス 情報	地方行政・ まちづくり
新 聞	和	3	0	2	0	70	1	1	1	0	0	0	0
	洋	0	0	0	0	3	0	0	1	0	0	0	0
	計	3	0	2	0	73	1	1	2	0	0	0	0
雑 誌	和	35	0	8	1	1,270	308	2	0	0	0	28	7
	洋	0	0	0	0	11	0	0	0	0	0	0	0
	計	35	0	8	1	1,281	308	2	0	0	0	28	7
規格類	和	0	0	0	0	0	0	0	0	1	0	0	0
	洋	0	0	0	0	0	0	0	0	0	0	0	0
	計	0	0	0	0	0	0	0	0	1	0	0	0
加除法規類		0	0	0	0	0	2	0	0	0	1	0	0
合 計		38	0	10	1	1,354	311	3	2	1	1	28	7

※5 1階の「その他」は、中央書架におかれた資料

④ 資料除籍状況

		亡失	汚破損	不 用	その他	計	差 引	2023年度末 所蔵数	2022年度末 所蔵数
図 書 等	図書(和書)	172	151	324	0	647 冊	9,646	1,124,007	1,114,361
	図書(洋書)	4	0	0	0	4 冊	226	86,941	86,715
	小計	176	151	324	0	651 冊	9,872	1,210,948	1,201,076
	製本雑誌・製本新聞	0	509	0	0	509 冊	▲ 453	110,073	110,526
	製本特許資料	0	0	0	0	0 冊	0	398	398
	加除法規類	0	0	0	0	0 冊	3	317	314
	規格類	0	0	2	0	2 冊	3	1,240	1,237
	点字資料(タイトル)	(0)	(0)	(0)	(0)	(0) タイトル	(10)	(768)	(758)
	点字資料(冊数)	0	0	0	0	0 冊	10	3,280	3,270
	計	176	660	326	0	1,162 冊	9,435	1,326,256	1,316,821
	貸出文庫用図書	0	0	177	276※3	453 冊	▲ 242	2,146	2,388
	合計	176	660	503	276	1,615 冊	9,193	1,328,402	1,319,209
その他の 紙資料	紙芝居	0	0	0	0	0 点	16	3,545	3,529
	電話帳	0	0	322	35	357 点	232	1,484	1,252
	地図(一枚もの)	0	0	477	8※4	485 点	▲ 41	7,931	7,972
紙 以 外 の 資 料	視 聴 覚 資 料	カセットテープ	0	0	0	0 点	0	903	903
		コンパクトディスク	3	43	0	0	217	17,636	17,419
		ビデオテープ	0	0	0	0	0	2,553	2,553
		DVD	4	5	0	0	213	4,009	3,796
		合計	7	48	0	0	430	25,101	24,671
	マイク ロ 資料	マイクロフィルム	0	0	0	0 リール	12	40,115	40,103
		マイクロフィッシュ	0	0	0	0 枚	0	13,141	13,141
		計	0	0	0	0	12	53,256	53,244
	電子資料 (タイトル)		(0)	(0)	(0)	(0)	(0)	(1,325)	(1,325)
	(CD-ROM等) (枚数)		0	0	0	0	0	1,411	1,411
	電子書籍		0	0	0	0	292	6,403	6,111
	デジタル行政資料		0	0	0	0	103	103	0
	視 覚 障 害 者 資 料	カセット (タイトル)	(0)	(0)	(0)	(0)	(1)	(2,615)	(2,614)
		テープ (巻数)	0	0	0	0	6	16,992	16,986
		デージー (タイトル)	(0)	(0)	(0)	(0)	(45)	(1,202)	(1,157)
		図書 (枚数)	0	0	0	0	45	1,210	1,165
		マルチメディア (タイトル)	(0)	(0)	(0)	(0)	(11)	(124)	(113)
		デージー図書 (枚数)	0	0	0	0	11	124	113
		計 (タイトル)	(0)	(0)	(0)	(0)	(57)	(3,941)	(3,884)
	計 (点数)		0	0	0	0	62	18,326	18,264

※3 貸出文庫用図書の「その他」は、譲与、取扱の変更による

※4 地図の「その他」は、取扱の変更による

(単位:タイトル)

書庫	計	受 入 別	
マイクロ 書庫		購 入	寄贈・寄託 製作
1	79	47	32
0	4	3	1
1	83	50	33
0	1,659	609	1,050
0	11	3	8
0	1,670	612	1,058
0	1	1	0
0	0	0	0
0	1	1	0
0	3	2	1
1	1,757	665	1,092

## ウ 図書主題部門別開架冊数

(単位:冊)

		和 書	洋 書	計	構成比率 (%)
1 階	児童図書	28,686	7,464	36,150	8.8
	その他※1	427	22	449	0.1
	小 計	29,113	7,486	36,599	8.9
2階	新聞・雑誌	591	6	597	0.1
3 階	人文科学	143,666	20,457	164,123	39.9
	地 域	41,783	148	41,931	10.2
	小 計	185,449	20,605	206,054	50.1
4 階	社会科学	81,921	8,808	90,729	22.0
	自然科学	67,652	7,925	75,577	18.4
	国連資料	0	2,149	2,149	0.5
	小 計	149,573	18,882	168,455	40.9
合 計		364,726	46,979	411,705	100.0

※1 1階の「その他」は、中央書架におかれた資料

## エ 図書以外の和洋別所蔵数

(単位:冊)

資料区分	製本新聞・製本雑誌等			製本 特許	規格類	加除法規			点字図書
	製本新聞	製本雑誌				社会科学	地域	自然科学	
部 門	新聞雑誌	新聞雑誌	自然科学			社会科学	地域	自然科学	
冊数	7,864	94,522	7,687	398	1,240	285	32	0	3,280
うち和書	7,525	82,850	3,680	398	594	285	32	0	3,280
うち洋書	339	11,672	4,007	0	646	0	0	0	0
合計	110,073			398	1,240	317			3,280

## オ 図書分類別所蔵状況

(単位:冊)

	和書			洋書			合計			構成比率 (%)	開架率 (%)
	開架	閉架	計	開架	閉架	計	開架	閉架	計		
0類 総記	14,439	36,596	51,035	1,221	4,239	5,460	15,660	40,835	56,495	4.7	27.7
1類 哲学・宗教	18,872	34,935	53,807	2,967	1,681	4,648	21,839	36,616	58,455	4.8	37.4
2類 歴史・地理	39,343	76,335	115,678	4,176	3,584	7,760	43,519	79,919	123,438	10.2	35.3
3類 社会科学	85,990	205,070	291,060	8,669	9,429	18,098	94,659	214,499	309,158	25.5	30.6
4類 自然科学	30,938	62,938	93,876	4,457	3,144	7,601	35,395	66,082	101,477	8.4	34.9
5類 技術・家政学	36,646	76,983	113,629	3,541	3,781	7,322	40,187	80,764	120,951	10.0	33.2
6類 産業	22,681	52,311	74,992	2,235	1,400	3,635	24,916	53,711	78,627	6.5	31.7
7類 芸術・スポーツ	30,426	52,335	82,761	2,867	1,162	4,029	33,293	53,497	86,790	7.2	38.4
8類 言語	10,791	10,485	21,276	1,583	1,454	3,037	12,374	11,939	24,313	2.0	50.9
9類 文学	65,237	125,979	191,216	9,780	3,148	12,928	75,017	129,127	204,144	16.9	36.7
絵本	9,363	19,060	28,423	5,483	597	6,080	14,846	19,657	34,503	2.8	43.0
ラストワン※2	0	6,160	6,160	0	0	0	0	6,160	6,160	0.5	0.0
未分類の図書	0	0	0	0	6,343	6,343	0	6,343	6,343	0.5	0.0
未配本図書※3	0	94	94	0	0	0	0	94	94	0.0	—
計	364,726	759,281	1,124,007	46,979	39,962	86,941	411,705	799,243	1,210,948	100.0	34.0
開・閉架率(%)	32.4	67.6	100.0	54.0	46.0	100.0	34.0	66.0	100.0	—	—

※2 ラストワンとは、「あいちラストワン・プロジェクト」で収集した図書のこと

※3 未配本図書とは、年度末時点で受入手続は終わっているが、整理中などの状態で分類等が確定していない図書のこと

## カ 視聴覚資料ジャンル別所蔵状況

### ㊦ 録音資料

(単位:点)

ジャンル	カセット テープ	コンパクト ディスク	計	比率 (%)
交響曲等・器楽曲	0	3,380	3,380	18.2
歌劇	0	269	269	1.5
声楽曲等	2	896	898	4.8
ジャズ	1	2,320	2,321	12.5
ヴォーカル	3	4,316	4,319	23.3
ロック	0	1,784	1,784	9.6
カントリー・ラテン等	0	346	346	1.9
映画音楽等	8	1,435	1,443	7.8
邦楽・民族音楽	40	974	1,014	5.5
演劇・演芸	160	439	599	3.2
文学・語学	453	1087	1,540	8.3
効果音・その他	93	90	183	1.0
児童・教材	143	300	443	2.4
計	903	17,636	18,539	100.0

### キ 雑誌分類別所蔵状況※4

(単位:タイトル)

	和	洋	計
0類 総記	625	115	740
1類 哲学・宗教	123	16	139
2類 歴史・地理	260	30	290
3類 社会科学	2,209	235	2,444
4類 自然科学	382	108	490
5類 技術・家政学	1,411	244	1,655
6類 産業	507	26	533
7類 芸術・スポーツ	437	68	505
8類 言語	48	8	56
9類 文学	346	20	366
地域(A)	1,365	8	1,373
児童(J)	19	5	24
点字(テンジ)	9	0	9
マイクロ	96	0	96
CD-ROM	11	0	11
計	7,848	883	8,731

※4 復刻版、および非継続の雑誌を含む

### ク 新聞形態別所蔵状況

(単位:タイトル)

	和	洋	計
原紙版	122	6	128
縮刷版	43	1	44
復刻版	64	0	64
マイクロ版	31	0	31
点字版	2	0	2
CD-ROM等	3	0	3
計	265	7	272

### ㊧ 映像資料

(単位:点)

ジャンル	ビデオ テープ	DVD	計	比率 (%)
総記	83	33	116	1.8
哲学・宗教	42	50	92	1.4
歴史・伝記	270	402	672	10.2
地理・紀行	358	232	590	9.0
社会科学	398	1174	1,572	24.0
自然科学	293	333	626	9.5
技術・工学	182	180	362	5.5
産業	117	144	261	4.0
芸術・美術	159	219	378	5.8
クラシック音楽	5	108	113	1.7
ポピュラー音楽	39	10	49	0.8
演劇・演芸	39	121	160	2.4
外国映画	39	410	449	6.9
日本映画	12	127	139	2.1
記録映画	44	36	80	1.2
アニメ・児童	141	221	362	5.5
スポーツ・娯楽	185	115	300	4.6
語学	49	32	81	1.2
文学	98	62	160	2.4
計	2,553	4,009	6,562	100.0

### ケ 電子書籍分類別所蔵状況

(単位:冊)

	計
0類 総記	355
1類 哲学・宗教	193
2類 歴史・地理	467
3類 社会科学	1,813
4類 自然科学	1,160
5類 技術・家政学	593
6類 産業	225
7類 芸術・スポーツ	263
8類 言語	418
9類 文学	775
地域(A)	98
児童(J)	43
計	6,403
(うち オーディオブック)	116

## ② 利用統計

### ア 入館者数

(単位：人)

	2023年 4月	5月	6月	7月	8月	9月	10月	11月	12月	2024年 1月	2月	3月	計
開館日数(日)	25	25	25	25	25	25	25	25	22	22	23	15	282
入館者数	33,342	38,129	36,681	38,258	38,447	36,827	36,938	37,106	30,456	30,751	34,561	20,037	411,533
1日平均	1,334	1,525	1,467	1,530	1,538	1,473	1,478	1,484	1,384	1,398	1,503	1,336	1,459

### イ 有効登録者数 ※1

#### ㊦ 年齢別

(単位：人)

	～6歳	～12歳	～15歳	～20歳	～30歳	～40歳	～50歳	～60歳	～70歳	71歳以上	計
登録者数	883	1,535	550	1,996	7,336	5,294	6,031	5,822	4,196	3,432	37,075
比率(%)	2.38	4.14	1.48	5.38	19.79	14.28	16.27	15.70	11.32	9.26	100.0

※1 有効期間はカード作成日から3年間

#### ㊦ 地域別(町村は郡ごとにまとめた)

(単位：人)

地域区分	地域名	登録者数	対人口比 ※2(%)	地域区分	地域名	登録者数	対人口比 ※2(%)
名古屋	名古屋市	25,532	1.10	尾張	愛知郡	73	0.17
尾張	愛西市	151	0.26		海部郡	295	0.40
	あま市	348	0.41		知多郡	261	0.17
	一宮市	607	0.16		西春日井郡	31	0.20
	稲沢市	407	0.31		丹羽郡	158	0.27
	犬山市	141	0.20	三河	安城市	174	0.09
	岩倉市	215	0.45		岡崎市	470	0.12
	大府市	179	0.19		蒲郡市	102	0.13
	尾張旭市	288	0.35		刈谷市	281	0.18
	春日井市	729	0.24		新城市	24	0.06
	北名古屋市	512	0.59		高浜市	41	0.09
	清須市	582	0.87		田原市	19	0.03
	江南市	261	0.27		知立市	128	0.18
	小牧市	275	0.19		豊川市	156	0.08
	瀬戸市	294	0.23		豊田市	336	0.08
	知多市	151	0.18		豊橋市	266	0.07
	津島市	162	0.27		西尾市	146	0.09
	東海市	215	0.19		碧南市	59	0.08
	常滑市	132	0.23		みよし市	114	0.18
	豊明市	147	0.22		北設楽郡	10	0.13
	長久手市	342	0.56		額田郡	51	0.12
	日進市	308	0.33	県内計		35,503	0.48
	半田市	222	0.19	県外計		1,572	-
	弥富市	108	0.26	合計		37,075	

※2 対人口比は「あいちの人口」2024年4月1日現在をもとに算出

### ウ 個人館外貸出数

#### ㊦ 利用人数、貸出数

(単位 利用人数：人、図書：冊、視聴覚資料：点)

	2023年 4月	5月	6月	7月	8月	9月	10月	11月	12月	2024年 1月	2月	3月	計	一日平均
利用人数	9,745	9,724	9,367	9,908	9,931	9,523	9,508	9,301	9,097	8,643	10,118	6,044	110,909	393.3
図書貸出冊数	23,876	23,884	23,213	26,083	25,047	24,294	23,835	22,509	26,161	21,388	27,835	15,178	283,303	1,004.6
視聴覚資料貸出点数	4,336	4,215	4,046	4,044	4,017	4,229	4,055	4,154	5,281	3,834	6,324	2,682	51,217	181.6



## ① 図書分類別貸出数

(単位:冊)

	和書	洋書	計	1日平均	分類別 比率(%)
0類 総記	8,598	18	8,616	30.6	3.0
1類 哲学・宗教	13,490	83	13,573	48.1	4.8
2類 歴史・地理	24,648	74	24,722	87.7	8.7
3類 社会科学	41,534	55	41,589	147.5	14.7
4類 自然科学	24,349	59	24,408	86.6	8.6
5類 技術・家政学	21,808	28	21,836	77.4	7.7
6類 産業	10,161	8	10,169	36.1	3.6
7類 芸術・スポーツ	21,034	64	21,098	74.8	7.4
8類 言語	5,573	13	5,586	19.8	2.0
9類 文学	68,320	767	69,087	245.0	24.4
絵本	36,471	1,262	37,733	133.8	13.3
パンフレット	0	0	0	0.0	0.0
紙芝居	4,708	0	4,708	16.7	1.7
ラストワン	178	—	178	0.6	0.1
計	280,872	2,431	283,303	1,004.6	100.0

1日平均	996.0	8.6
------	-------	-----

## ② 図書部門別貸出数

(単位:冊)

	和書	洋書	計
人文科学	111,760	944	112,704
社会科学	46,170	59	46,229
自然科学	47,140	85	47,225
児童図書	75,624	1,341	76,965
国連資料	0	2	2
ラストワン	178	0	178
計	280,872	2,431	283,303

## ③ 他館からの図書借受数

(単位:冊)

	2023年度	2022年度
借受冊数	1,306	1,477
(うち国会図書館)	8	14
(うち愛知県内市町村立 図書館)	880	947
(うち東海北陸ブロック内 県立・市町村立図書館)	145	152

## ④ 遠隔地返却利用数

(単位:冊・点)

対象市町村名		利用人数	冊・点数 (うちAV資料)
尾張	常滑市	20	67 (0)
	半田市	106	344 (3)
	阿久比町	47	151 (9)
	武豊町	18	69 (1)
	美浜町	12	48 (1)
	南知多町	0	0 (0)
三河	安城市	128	408 (126)
	岡崎市	102	301 (20)
	蒲郡市	35	103 (9)
	新城市	4	9 (6)
	高浜市	12	37 (0)
	田原市	1	6 (0)
	豊川市	33	97 (14)
	豊田市	54	181 (9)
	豊橋市	51	170 (31)
	西尾市	48	174 (23)
	碧南市	16	49 (0)
	幸田町	19	80 (25)
	設楽町	5	25 (6)
	東栄町	0	0 (0)
	豊根村	0	0 (0)
計		711	2,319 (283)

## ⑤ リクエストによる図書購入数

(単位:冊)

	2023年度	2022年度
購入冊数	42	49
(うち個人分)	15	13
(うち県内図書館分)	27	36

## ⑥ 予約数(図書・視聴覚資料)

(単位:冊・点)

	2023年 4月	5月	6月	7月	8月	9月	10月	11月	12月	2024年 1月	2月	3月	計	一日 平均
予約数	3,632	3,455	3,514	3,406	3,479	3,244	3,456	3,160	3,361	3,450	3,621	2,655	40,433	143.4

⑦ 視聴覚資料ジャンル別館外貸出数 ※1

録音資料

(単位:点)

ジャンル	カセット テープ	コンパクト ディスク	計	比率 (%)
交響曲等・器楽曲	0	7,959	7,959	19.9
歌 劇	0	397	397	1.0
声楽曲等	0	1,493	1,493	3.7
ジャズ	0	5,839	5,839	14.6
ヴォーカル	0	11,449	11,449	28.6
ロック	0	4,225	4,225	10.6
カントリー・ラテン等	0	613	613	1.5
映画音楽等	0	2,916	2,916	7.3
邦楽・民族音楽	12	583	595	1.5
演劇・演芸	5	1,677	1,682	4.2
文学・語学	31	2,211	2,242	5.6
効果音・その他	3	67	70	0.2
児童・教材	5	512	517	1.3
計	56	39,941	39,997	100.0

※1 協力貸出 1,402点を含む

映像資料

(単位:点)

ジャンル	ビデオ テープ	DVD	計	比率 (%)
総 記	2	47	49	0.4
哲学・宗教	0	101	101	0.8
歴史・伝記	0	939	939	7.4
地理・紀行	1	554	555	4.4
社会科学	2	735	737	5.8
自然科学	13	579	592	4.7
技術・工学	0	201	201	1.6
産 業	1	297	298	2.4
芸術・美術	0	260	260	2.1
クラシック音楽	0	485	485	3.8
ポピュラー音楽	0	47	47	0.4
演劇・演芸	1	340	341	2.7
外国映画	0	3,983	3,983	31.5
日本映画	0	1,827	1,827	14.5
記録映画	2	113	115	0.9
アニメ・児童	9	1,502	1,511	12.0
スポーツ・娯楽	19	306	325	2.6
語 学	0	42	42	0.3
文 学	7	207	214	1.7
計	57	12,565	12,622	100.0

エ 書庫内資料利用数

(単位 人数:人、図書・雑誌・貴重書:冊、マイクロ:点)

	2023年 4月	5月	6月	7月	8月	9月	10月	11月	12月	2024年 1月	2月	3月	計	一日平均
利 用 人 数	1,606	1,662	1,714	1,822	1,764	1,790	1,695	1,774	1,731	1,492	1,766	1,057	19,873	70.5
出 納 数														
図 書	3,619	3,521	3,882	3,818	3,734	4,058	3,874	3,640	3,693	3,222	3,968	2,282	43,311	153.6
雑 誌	1,534	1,747	2,080	1,970	2,155	2,472	2,703	1,909	2,081	1,275	1,127	1,715	22,768	80.7
貴重書	12	13	11	24	34	20	17	8	3	27	22	4	195	0.7
マイクロ	119	77	122	225	71	202	105	77	110	45	104	75	1,332	4.7
計	5,284	5,358	6,095	6,037	5,994	6,752	6,699	5,634	5,887	4,569	5,221	4,076	67,606	239.7

オ レファレンス

(単位:件)

	2023年 4月	5月	6月	7月	8月	9月	10月	11月	12月	2024年 1月	2月	3月	計	一日平均
口 頭	1,523	1,539	1,510	1,719	1,605	1,692	1,804	1,653	1,640	1,558	1,755	1,199	19,197	68.1
電 話	615	628	642	593	636	610	618	616	602	532	622	449	7,163	25.4
文 書※2	35	37	22	34	26	24	21	45	24	19	22	29	338	1.2
計	2,173	2,204	2,174	2,346	2,267	2,326	2,443	2,314	2,266	2,109	2,399	1,677	26,698	94.7

※2 文書には電子メールによるものを含む

カ インターネット・データベース端末利用件数

(単位:件)

	2023年 4月	5月	6月	7月	8月	9月	10月	11月	12月	2024年 1月	2月	3月	計	一日平均
件数	309	292	313	307	325	375	310	326	297	252	322	189	3,617	12.8

キ 電子書籍へのアクセス件数

(単位:件)

	2023年 4月	5月	6月	7月	8月	9月	10月	11月	12月	2024年 1月	2月	3月	計	月平均	一日平均
件数	5,920	6,333	5,216	5,423	5,411	4,873	4,591	4,337	5,443	5,307	5,697	6,007	64,558	5,380	176.4

## ク インターネット上のコンテンツ（Webサイト）へのアクセス数

(単位:回)

	2023年 4月	5月	6月	7月	8月	9月	10月	11月	12月	2024年 1月	2月	3月	計	一日平均
トップページ	65,438	79,018	66,798	66,186	70,875	61,155	62,012	59,807	60,090	61,377	63,177	56,972	772,905	2,111.8
蔵書検索※3	216,077	228,158	216,756	213,727	210,723	220,881	245,865	242,719	292,124	307,019	335,886	335,037	3,064,972	8,374.2
横断検索	54,131	57,447	54,709	55,470	54,964	53,833	27,259	28,061	24,470	26,027	25,790	25,510	487,671	1,332.4
「絵図の世界」	532	808	701	793	835	685	633	717	690	1,043	873	800	9,110	24.9
「貴重和本」	2,589	2,829	2,541	2,674	2,432	2,607	2,843	3,001	3,041	3,083	2,969	2,632	33,241	90.8
音楽配信	1,712	1,805	1,663	1,592	1,501	1,511	1,626	1,633	1,778	1,703	1,663	1,811	19,998	54.6

※3 蔵書検索はPC、スマートフォン、携帯からの合計

※4 携帯用サイトは年合計12,303回

## ケ 複写

### ㊦ 館内複写枚数

(単位:枚)

	複写枚数 (一日平均)
電子式複写	292,823 (1,038.4)
マイクロ資料から	1,011 (3.6)
CD-ROM、インターネットから	15,628 (55.4)
計	309,462 (1,097.4)

### ㊩ 館外から依頼された複写

(単位:申込み:件、複写枚数:枚)

	2023年度	2022年度
申込件数	54	93
複写枚数	676	1,766

### ㊧ 他館に依頼した複写

(単位:件)

	2023年度	2022年度
申込件数	64	62

## コ 心身障害者への郵送貸出※5

(単位:登録者・利用者:人、利用数:冊・点)

	2023年度	2022年度
登録者数(年度末)	104	99
利用人数	267	256
利用冊・点数	742	632

※5 「ウ 個人館外貸出数」の内数

## サ マイクロ資料閲覧

(単位:受付:件、リール数:枚)

	2023年度 (一日平均)	2022年度 (一日平均)
受付件数	422 (1.5)	389 (1.4)
リール数	1,332 (4.7)	1,581 (5.6)

## シ 視覚障害者資料室利用状況

### ㊦ 貸出数

	2023年度	2022年度
有効登録者数	506 人	498
点字資料		
利用人数	262 人	234
タイトル数	262 タイトル	234
冊数	431 冊	404
録音資料(カセット)		
利用人数	8 人	12
タイトル数	9 タイトル	13
巻数	53 巻	82
録音資料(デイジー)		
利用人数	198 人	157
タイトル数	252 タイトル	170
枚数	252 枚	170
マルチメディアデイジー		
利用人数	3 人	4
タイトル数	4 タイトル	6
枚数	4 枚	6
計		
利用人数	471 人	407
タイトル数	527 タイトル	423
点数	740 点	662

### ㊩ 他館への貸出数

(単位:タイトル)

	2023年度	2022年度
点字資料	0	0
録音資料(カセット)	0	0
録音資料(デイジー)	248	243
マルチメディアデイジー	0	0
計	248	243

### ㊧ 他館からの借受数

(単位:タイトル)

	2023年度	2022年度
点字資料	27	12
録音資料(カセット)	9	34
録音資料(デイジー)	2,850	3,724
マルチメディアデイジー	0	0
テキストデイジー	6	0
計	2,892	3,770

### ㊤ 対面朗読

(単位:利用人数・朗読者数:人、朗読時間:時間)

	2023年度	2022年度
利用人数	126	131
朗読者数	80	89
朗読時間	200.58	193.17

朗読協力員数	36	41
--------	----	----

## ス SNSの発信数と閲覧数

(単位:件)

	2023年 4月	5月	6月	7月	8月	9月	10月	11月	12月	2024年 1月	2月	3月	計	月平均	閲覧数 / 発信数
発信数	80	60	115	53	107	118	116	117	110	111	97	85	1,169	97	622
閲覧数	31,515	36,104	74,439	65,374	62,602	62,946	75,973	56,403	48,863	79,155	84,415	49,726	727,515	60,626	

### ③ 協力業務統計

#### ア 協力貸出

##### ㊦ 全体

(単位: 冊・点)

		2023年 4月	5月	6月	7月	8月	9月	10月	11月	12月	2024年 1月	2月	3月	計
貸出冊・点数		1,130	1,881	1,377	1,214	1,135	1,283	1,335	1,302	1,142	1,543	1,431	986	15,759
うち県内	図書	947	1,621	1,125	1,008	903	1,029	1,084	1,082	966	1,317	1,179	807	13,068
	雑誌	4	1	1	4	6	4	5	0	1	5	11	14	56
	AV資料	100	145	139	111	125	124	130	126	83	114	102	94	1,393
うち県外	図書	79	113	112	90	99	123	114	94	91	105	137	70	1,227
	雑誌	0	0	0	0	1	3	2	0	0	0	0	0	6
	AV資料	0	1	0	1	1	0	0	0	1	2	2	1	9

##### ㊦ 館別貸出数

(単位: 冊・点)

市町村名 (名古屋市内は図書館名)		2023年度		2022年度	
		(うち雑誌)	(うちAV資料)	(うち雑誌)	(うちAV資料)
名古屋市内	鶴舞中央	110	(15)	98	(5)
	熱田	45		34	
	北	54		59	(1)
	楠	162	(131)	31	(6)
	志段味	28		23	(4)
	千種	47	(4)	31	(4)
	天白	209	(145)	171	(119)
	徳重	138	(75)	119	(57)
	富田	34	(2)	50	
	中川	57		72	(5)
	中村	48		52	
	南陽	18	(1)	26	(10)
	西	25		25	
	東	42	(1)	63	(6)
	瑞穂	107		100	(2)
	緑	64	(3)	60	(4)
	港	36		37	(1)
	南	25		29	(2)
	名東	520	(455)	586	(494)
	守山	42	(6)	43	(9)
	山田	24	(1)	33	(2)
小計		1,835	(0) (839)	1,742	(0) (731)
尾張地区	愛西市	44		77	
	あま市	193		232	
	一宮市	199		191	
	稲沢市	119	(27)	124	(4)
	犬山市	146	(2)	131	(2)
	岩倉市	176	(7)	239	(8)
	大府市	91	(1)	161	(16)
	尾張旭市	262	(24)	287	(121)
	春日井市	351	(1) (16)	313	(11)
	北名古屋	195	(5)	195	(1)
	清須市	65	(2)	36	
	江南市	145		100	
	小牧市	322	(14)	439	(45)
	瀬戸市	192		199	(2)
	知多市	148	(14)	156	(19)
	津島市	177	(15)	199	(2)
	東海市	183	(1) (9)	192	(4)
	常滑市	182	(4)	183	(18)
	豊明市	52		83	
	長久手市	97		77	
	日進市	233		195	
	半田市	313	(5)	303	(1)
	弥富市	66		99	

市町村名		2023年度		2022年度	
		(うち雑誌)	(うちAV資料)	(うち雑誌)	(うちAV資料)
尾張地区	阿久比町	170	(4)	122	(4)
	大口町	48	(2)	64	(1)
	蟹江町	10		26	
	武豊町	218	(98)	284	(156)
	東郷町	82	(1)	86	
	飛島村	6		7	
	東浦町	115		89	
	扶桑町	176	(5)	178	(9)
	美浜町	92	(2)	97	
	小計	4,868	(19) (240)	5,164	(37) (387)
三河地区	安城市	126	(3)	110	(1)
	岡崎市	435	(17) (109)	416	(4) (21)
	蒲郡市	367	(7)	327	(25)
	刈谷市	181		169	(2)
	新城市	56	(1)	75	(1)
	高浜市	85	(25)	106	(36)
	田原市	143		218	
	知立市	92		90	
	豊川市	334	(148)	329	(141)
	豊田市	139		176	(4)
	豊橋市	338	(7) (5)	359	(11) (5)
	西尾市	156	(1) (8)	184	(21)
	碧南市	94		174	(1)
	みよし市	50	(10)	20	(4)
	幸田町	209		247	(1) (3)
	小計	2,805	(28) (313)	3,000	(21) (260)
公民館等	大治町	22		36	
	豊山町	42		22	
	南知多町	45		33	
	設楽町	30		15	
	東栄町	13		5	
	豊根村	230		198	
	小計	382	(0) (0)	309	(0) (0)
県内大学図書館		268		329	
県内その他 ※1		4,359	(9) (1)	3,646	(1)
県内合計		14,517	(56) (1,393)	14,190	(59) (1,378)
県外公共図書館		1,184	(6) (9)	1,349	(2) (5)
県外その他 ※2		58		63	(1)
県外合計		1,242	(6) (9)	1,412	(3) (5)
総計		15,759	(62) (1,402)	15,602	(62) (1,383)

※1 県内の学校図書室等で、公共図書館・大学図書館・公民館図書室以外の施設

※2 県外の大学図書館・専門図書館等で公共図書館・公民館図書室以外の施設

㊦ 県外図書館 県別貸出数

2023年度分のみ。資料数のかつこ内数字は視聴覚資料の貸出数を示す。

(単位: 館、資料数: 冊・点)

	県名	合計	主な貸出館	冊数
1	北海道	10		
2	青森	6	青森県立図書館	6
3	岩手	2	岩手県立図書館	1
4	宮城	5		
5	秋田	0		
6	山形	13	山形県立図書館	13
7	福島	0		
8	茨城	2		
9	栃木	0		
10	群馬	5	群馬県立図書館	4
11	埼玉	7		
12	千葉	25	千葉県立図書館	15
13	東京	18	東京都立中央図書館	4
14	神奈川	2		
15	新潟	9		
16	富山	141	富山県立図書館 富山市立図書館 砺波市立図書館 高岡市立図書館	53 25 21 15
17	石川	135	石川県立図書館 金沢市立図書館 小松市立図書館	84 15 14
18	福井	73	福井県立図書館 坂井市立図書館 福井県立大学附属図書館	25 16 10
19	山梨	12	山梨県立図書館	11
20	長野	8	県立長野図書館	2
21	岐阜	346	(9) 岐阜県図書館 大垣市図書館 各務原市立中央図書館 多治見市図書館 高山市図書館 岐阜市立図書館 美濃加茂市中央図書館 中津川市立図書館	58 65 53 26(9) 26 14 11 10

	県名	合計	主な貸出館	
22	静岡	30	静岡県立中央図書館	4
24	三重	294	三重県立図書館 松阪市図書館 四日市市立図書館 三重大学情報ライブラリーセンター 伊勢市立図書館 名張市立図書館 鈴鹿市立図書館 桑名市立図書館	34 48 42 32 28 26 23 18
25	滋賀	12	滋賀県立図書館	1
26	京都	23	京都府立図書館	14
27	大阪	23	大阪府立図書館	1
28	兵庫	8		
29	奈良	7		
30	和歌山	0		
31	鳥取	0		
32	島根	1		
33	岡山	6	岡山県立図書館	4
34	広島	1		
35	山口	2	山口県立山口図書館	2
36	徳島	0		
37	香川	0		
38	愛媛	0		
39	高知	0		
40	福岡	7	福岡県立図書館	1
41	佐賀	2	佐賀県立図書館	1
42	長崎	1		
43	熊本	3		
44	大分	0		
45	宮崎	0		
46	鹿児島	0		
47	沖縄	3	沖縄県立図書館	2
	総計	1,242		



# イ 貸出文庫※貸出数

(単位:冊・点)

市町村名	施設名	基本図書	流通図書		計
			図書	紙芝居	
設楽町	設楽町民図書館	-	240	-	240
設楽町	つぐグリーンプラザ	-	240	21	261
東栄町	東栄町教育委員会	43	240	-	283
豊根村	豊根村教育委員会	0	240	-	240
豊根村	豊根村教育文化センター森遊館	0	240	21	261
南知多町	南知多町町民会館	500	240	21	761
計		543	1,440	63	2,046

※貸出文庫は、図書館未設置町村を対象に、期限1年で貸出をする「基本図書」と、期限3か月で新刊の貸出をする「流通図書」の2形態を運用している

# ウ 当館経由の相互貸借数

(単位:冊)

地区	館名	貸出	借受	地区	館名	貸出	借受	地区	館名	貸出	借受
名古屋	名古屋市鶴舞中央図	1,852	649	尾張(図書館)	犬山市立図	669	368	三河(図書館)	安城市図書情報館	1,730	577
	名古屋市熱田図	125	394		岩倉市図	370	611		岡崎市立中央図	1,869	1,483
	名古屋市北図	156	323		おおぶ文化交流の杜図	1,198	828		蒲郡市立図	1,416	697
	名古屋市楠図	100	347		尾張旭市立図	435	762		刈谷市中央図	1,081	847
	名古屋市志段味図	109	150		春日井市図	1,354	1,540		新城図	266	221
	名古屋市千種図	77	296		北名古屋市図	617	631		高浜市やきものの里かわら美術館・図	243	277
	名古屋市天白図	158	362		清須市立図	487	194		田原市中央図	1,259	671
	名古屋市徳重図	137	467		江南市立図	403	446		知立市図	403	362
	名古屋市富田図	65	317		小牧市立図	1,603	1,350		豊川市中央図	1,127	933
	名古屋市中川図	41	361		瀬戸市立図	1,249	1,012		豊田市中央図	1,885	1,434
	名古屋市中村図	157	364		知多市立中央図	602	431		豊橋市中央図	1,349	959
	名古屋市南陽図	119	239		津島市立図	457	1,050		西尾市立図	833	476
	名古屋市西図	247	327		東海市立中央図	1,002	899	三河(公民館等)	碧南市民図	837	311
	名古屋市東図	220	537		常滑市立図	244	514		みよし市立中央図	589	308
	名古屋市瑞穂図	201	456		豊明市立図	751	297		幸田町立図	361	464
	名古屋市緑図	177	357		長久手市中央図	424	416		設楽町民図	11	6
	名古屋市港図	175	401		日進市立図	568	845		つぐグリーンプラザ	0	0
	名古屋市南図	122	165		半田市立図	636	1,290		東栄町教育委員会	0	3
	名古屋市名東図	168	737		弥富市立図	292	263		豊根村教育委員会	0	1
	名古屋市守山図	148	283		阿久比町立図	291	361		豊根村教育文化センター森遊館	0	0
	名古屋市山田図	83	181		大口町立図	312	348	県内合計		40,531	36,997
	芸術文化センターアートライブラリー	20	3		蟹江町図	103	98	岐阜県内図書館			
	産業労働情報コーナー(ウインクあいち)	3	0		武豊町立図	522	673				
	情報ライブラリー(ウィルあいち)	26	7		東郷町立図	194	267				
	名古屋大学	201	152		飛島村図	130	45				
	名古屋市立大学	46	8		東浦町中央図	207	413				
尾張(図書館)	愛西市中央図	518	305	(公民館等)	扶桑町図	329	496	三重県内図書館		679	2,053
	あま市美和図	435	665		美浜町図	201	308	富山県内図書館		243	780
	一宮市立中央図	2,450	817		大治町立公民館	143	114	石川県内図書館		479	807
	稲沢市立中央図	1,099	322		豊山町社会教育センター	43	90	福井県内図書館		321	706
					南知多町町民会館	1	15	愛知県図書館		—	1,079
								県外合計		2,524	6,872
								総計		43,055	43,869

#### ④ 受入・利用の推移(2014～2023年度)

##### ア 所蔵状況推移

(各年度3月31日現在の数値)

			2014年度	2015年度	2016年度	2017年度	2018年度	2019年度	2020年度	2021年度	2022年度	2023年度
図 書 等	図書(和書)		1,008,173	1,027,532	1,043,333	1,056,587	1,069,010	1,081,342	1,092,337	1,102,404	1,114,361	1,124,007 冊
	図書(洋書)		85,618	85,793	85,866	85,909	86,002	86,477	86,540	86,597	86,715	86,941 冊
	小計		1,093,791	1,113,325	1,129,199	1,142,496	1,155,012	1,167,819	1,178,877	1,189,001	1,201,076	1,210,948 冊
	製本雑誌・製本新聞		109,789	109,973	110,129	110,260	110,381	110,305	110,380	110,452	110,526	110,073 冊
	製本特許		398	398	398	398	398	398	398	398	398	398 冊
	加除法規類		389	389	391	399	395	303	303	307	314	317 冊
	規格類		1,235	1,225	1,223	1,224	1,227	1,233	1,238	1,236	1,237	1,240 冊
	点字資料 (タイトル) (冊数)		(688) 3,194	(696) 3,202	(699) 3,205	(711) 3,217	(725) 3,231	(730) 3,236	(739) 3,251	(747) 3,259	(758) 3,270	(768) 3,280 <small>タイトル</small> 冊
	計		1,208,796	1,228,512	1,244,545	1,257,994	1,270,644	1,283,294	1,294,447	1,304,653	1,316,821	1,326,256 冊
	貸出文庫用図書※1		5,321	4,626	3,938	3,228	2,739	2,996	2,211	2,220	2,388	2,146 冊
	合計		1,214,117	1,233,138	1,248,483	1,261,222	1,273,383	1,286,290	1,296,658	1,306,873	1,319,209	1,328,402 冊
紙資料 その他の	紙芝居		3,189	3,246	3,289	3,338	3,387	3,422	3,450	3,470	3,529	3,545 点
	電話帳		1,112	1,073	1,021	1,035	1,034	1,138	1,200	1,249	1,252	1,484 点
	地図(一枚もの)		7,964	7,966	7,967	7,967	7,967	7,969	7,969	7,972	7,972	7,931 点
紙以外の資料	視聴覚資料	カセットテープ	977	948	935	934	933	928	909	904	903	903 点
		コンパクトディスク	16,216	16,500	16,703	16,836	16,949	17,040	17,133	17,261	17,419	17,636 点
		ビデオテープ	2,599	2,564	2,556	2,556	2,555	2,555	2,554	2,554	2,553	2,553 点
		DVD	2,952	3,106	3,247	3,356	3,464	3,564	3,643	3,709	3,796	4,009 点
		計	22,744	23,118	23,441	23,682	23,901	24,087	24,239	24,428	24,671	25,101 点
		貸出文庫用ビデオ※2	710	710	0	0	0	0	0	0	0	0 点
		合計	23,454	23,828	23,441	23,682	23,901	24,087	24,239	24,428	24,671	25,101 点
	マイクロ資料	マイクロフィルム	39,824	39,895	39,963	40,041	40,085	40,121	40,079	40,091	40,103	40,115 <small>リール</small>
		マイクロフィッシュ	27,586	13,141	13,141	13,141	13,141	13,141	13,141	13,141	13,141	13,141 枚
		計	67,410	53,036	53,104	53,182	53,226	53,262	53,220	53,232	53,244	53,256 点
	電子資料 (タイトル) (枚数)		(1,231) 1,317	(1,231) 1,317	(1,231) 1,317	(1,231) 1,317	(1,325) 1,411	(1,325) 1,411	(1,325) 1,411	(1,325) 1,411	(1,325) 1,411	(1,325) 1,411 <small>タイトル</small> 枚
	電子書籍※3		-	-	-	-	-	-	5,529	5,672	6,111	6,403 冊
	デジタル行政資料※4		-	-	-	-	-	-	-	-	-	103 冊
	視覚障害者資料	カセット テープ (タイトル) (巻数)	(2,605) 16,950	(2,607) 16,957	(2,607) 16,949	(2,608) 16,955	(2,610) 16,962	(2,611) 16,968	(2,612) 16,974	(2,613) 16,980	(2,614) 16,986	(2,615) 16,992 <small>タイトル</small> 巻
		デジ 図書 (タイトル) (枚数)	(663) 669	(771) 777	(857) 865	(911) 919	(963) 971	(1,008) 1,016	(1,066) 1,074	(1,110) 1,118	(1,157) 1,165	(1,202) 1,210 <small>タイトル</small> 枚
		マルチ メディア (タイトル) (枚数)	- -	(2) 2	(10) 10	(53) 53	(65) 65	(75) 75	(80) 80	(84) 84	(113) 113	(124) 124 <small>タイトル</small> 枚
		計 (タイトル) (点数)	(3,268) 17,619	(3,380) 17,736	(3,474) 17,824	(3,572) 17,927	(3,638) 17,998	(3,694) 18,059	(3,758) 18,128	(3,807) 18,182	(3,884) 18,264	(3,941) 18,326 <small>タイトル</small> 点

※1 貸出文庫用図書の2020年度の値を2022年度事業年報から修正している

※2 貸出文庫用ビデオは2015年度末にすべて除籍した

※3 電子書籍は2020年度から受け入れた

※4 デジタル行政資料は2023年度から受け入れた

## イ 資料受入状況推移

### ㊦ 資料受入状況推移

		2014年度	2015年度	2016年度	2017年度	2018年度	2019年度	2020年度	2021年度	2022年度	2023年度
図書等	図書(和書)	19,367	19,714	16,253	14,517	12,926	12,534	11,387	10,555	12,611	10,293 冊
	図書(洋書)	154	185	81	43	97	479	77	78	124	230 冊
	小計	19,521	19,899	16,334	14,560	13,023	13,013	11,464	10,633	12,735	10,523 冊
	製本雑誌・製本新聞・製本特許	216	184	156	131	121	118	75	72	74	56 冊
	加除法規類	6	0	2	8	1	0	0	4	7	3 冊
	規格類	2	1	2	3	5	13	7	1	3	5 冊
	点字資料(タイトル)	(16)	(8)	(3)	(12)	(14)	(5)	(9)	(8)	(11)	(10) <small>タイトル</small>
	点字資料(冊数)	19	8	3	12	14	5	15	8	11	10 冊
	計	19,764	20,092	16,497	14,714	13,164	13,155	11,561	10,718	12,830	10,597 冊
	貸出文庫用図書	163	185	160	147	271	257	183	192	168	211 冊
合計		19,927	20,277	16,657	14,861	13,435	13,412	11,744	10,910	12,998	10,808 冊
紙以外の資料	紙芝居	76	59	43	51	49	35	32	25	59	16 点
	電話帳	1,104	1,098	1,242	1,113	1,188	1,305	974	923	1,210	589 点
	地図(一枚もの)	410	534	432	418	431	378	349	345	389	444 点
紙以外の資料	視聴覚資料	カセットテープ	0	0	0	0	0	0	0	0	0 点
		コンパクトディスク	290	301	214	143	136	109	108	158	174 点
		ビデオテープ	0	0	0	0	0	0	0	0	0 点
		DVD	202	175	154	127	118	117	114	89	91 点
		合計	492	476	368	270	254	222	247	265	485 点
	マイクロ資料	マイクロフィルム	68	71	68	78	44	36	12	12	12 <small>リール</small>
		マイクロフィッシュ	0	0	0	0	0	0	0	0	0 枚
		計	68	71	68	78	44	36	12	12	12 点
	電子資料(タイトル)		(0)	(0)	(0)	(0)	(94)	(0)	(0)	(0)	(0) <small>タイトル</small>
	(CD-ROM等)(枚数)		0	0	0	0	94	0	0	0	0 枚
	電子書籍		-	-	-	-	-	5,529	143	439	292 冊
	デジタル行政資料		-	-	-	-	-	-	-	-	103 冊
	視覚障害者資料	カセット(タイトル)	(2)	(2)	(2)	(1)	(2)	(1)	(1)	(1)	(1) <small>タイトル</small>
		テープ(巻数)	7	7	7	6	7	6	6	6	6 巻
		デジター(タイトル)	(64)	(108)	(86)	(54)	(52)	(45)	(58)	(44)	(47) <small>タイトル</small>
		図書(枚数)	64	108	88	54	52	45	58	44	47 枚
		マルチメディア(タイトル)	-	(2)	(8)	(43)	(12)	(10)	(5)	(4)	(29) <small>タイトル</small>
		デジター図書(枚数)	-	2	8	43	12	10	5	4	29 枚
		計(タイトル)	(66)	(112)	(96)	(98)	(66)	(56)	(64)	(49)	(77) <small>タイトル</small>
	(点数)		71	117	103	103	71	61	69	54	82 点

### ㊧ 逐次刊行物等受入状況(継続分)推移

(単位:タイトル)

(各年度4月1日現在の数値)	2015年度	2016年度	2017年度	2018年度	2019年度	2020年度	2021年度	2022年度	2023年度	2024年度
新聞	103	98	95	94	94	88	83	84	83	83
雑誌	2,143	2,134	2,099	2,009	1,939	1,895	1,780	1,734	1,674	1,670
規格類	1	1	1	1	1	1	1	1	1	1
加除法規類	6	6	6	6	6	3	3	3	3	3

## ウ 利用状況推移

### ㊦ 入館者数推移

(単位:人)

	2014年度	2015年度	2016年度	2017年度	2018年度	2019年度	2020年度	2021年度	2022年度	2023年度
入館者数	607,148	602,615	583,865	554,821	529,750	504,796	341,146	418,219	413,568	411,533

### ㊧ 新規登録者数推移

(単位:人)

	2014年度	2015年度	2016年度	2017年度	2018年度	2019年度	2020年度	2021年度	2022年度	2023年度
カード発行・一般	14,826	13,807	12,784	12,490	12,182	11,389	11,040	11,681	9,880	9,945
カード発行・児童	871	879	827	1,191	858	953	731	984	778	791
オンライン利用登録	-	-	-	-	-	-	-	453	961	1,011
計	15,697	14,686	13,611	13,681	13,040	12,342	11,771	13,118	11,619	11,747

※オンライン利用登録は2022年1月26日から開始(一般・児童の区別なし)

㊦ 個人館外貸出数推移

	2014年度	2015年度	2016年度	2017年度	2018年度	2019年度	2020年度	2021年度	2022年度	2023年度
一般図書	353,742	358,352	331,938	311,007	298,317	270,769	224,829	242,612	210,824	206,338 冊
児童図書	86,451	87,541	84,296	85,804	81,355	79,113	69,247	89,325	82,702	76,965 冊
図書計	440,193	445,893	416,234	396,811	379,672	349,882	294,076	331,937	293,526	283,303 冊
視聴覚資料(録音)	59,222	66,760	61,957	57,531	54,550	48,006	37,453	43,486	41,067	38,595 点
視聴覚資料(映像)	21,196	20,161	18,110	17,399	18,827	17,031	13,578	16,097	14,053	12,622 点
視聴覚資料計	80,418	86,921	80,067	74,930	73,377	65,037	51,031	59,583	55,120	51,217 点
小計	520,611	532,814	496,301	471,741	453,049	414,919	345,107	391,520	348,646	334,520 点
うち心身障害者への 郵送貸出	779	742	634	487	580	707	713	778	632	742 点
視覚障害者用資料	1,150	790	842	983	613	537	547	450	423	527 <small>タイトル</small>
合計	521,761	533,604	497,143	472,724	453,662	415,456	345,654	391,970	349,069	335,047 点

㊧ 分類別貸出数推移

(単位: 冊 (紙芝居のみ点))

	2014年度	2015年度	2016年度	2017年度	2018年度	2019年度	2020年度	2021年度	2022年度	2023年度
総記	11,764	12,366	12,248	12,223	12,210	10,923	9,369	9,659	8,281	8,616
哲学・宗教	21,396	21,533	20,771	20,136	19,059	17,596	14,864	16,022	14,020	13,573
歴史・地理	38,200	39,504	37,246	35,260	35,068	31,731	25,355	27,349	24,943	24,722
社会科学	68,483	68,572	64,621	58,520	54,553	49,966	43,763	47,034	42,028	41,589
自然科学	35,200	34,624	32,549	31,169	31,838	30,487	24,765	28,700	26,418	24,408
技術・家政学	44,140	44,207	38,748	36,854	35,048	32,156	26,139	27,591	23,062	21,836
産業	17,044	18,454	16,054	14,395	12,741	11,743	10,295	11,536	10,317	10,169
芸術・スポーツ	35,543	36,489	33,285	31,536	29,946	26,758	21,522	23,690	20,475	21,098
言語	10,144	10,662	9,247	8,272	8,394	7,762	6,394	6,716	5,773	5,586
文学	113,543	113,237	107,535	103,004	98,591	89,098	73,248	82,326	71,844	69,087
絵本	37,166	38,749	37,335	38,670	36,319	36,505	34,054	45,733	41,189	37,733
パンフレット	249	283	193	185	196	136	101	65	0	0
紙芝居	7,315	7,185	6,323	6,513	5,615	4,927	4,012	5,294	4,946	4,708
ラストワン	6	28	79	74	94	94	195	222	230	178
計	440,193	445,893	416,234	396,811	379,672	349,882	294,076	331,937	293,526	283,303

㊨ 書庫内資料利用数推移

(単位: 利用者: 人、出納数: 冊(マイクロ資料のみ点))

	2014年度	2015年度	2016年度	2017年度	2018年度	2019年度	2020年度	2021年度	2022年度	2023年度
利用者数	30,737	29,648	30,131	28,521	26,429	24,329	18,297	22,175	20,253	19,873
出 納 数	図書	60,840	59,790	59,788	59,670	55,945	50,364	38,166	47,148	43,311
	雑誌	30,152	27,181	37,514	29,254	29,381	24,830	18,614	26,284	22,768
	貴重書	336	245	202	237	520	240	160	370	236
	マイクロ資料	2,292	3,287	5,755	2,308	2,255	2,666	1,289	1,361	1,332
計	93,620	90,503	103,259	91,469	88,101	78,100	58,229	75,163	66,807	67,606

㊩ 複写利用状況推移

(単位: 件)

	2014年度	2015年度	2016年度	2017年度	2018年度	2019年度	2020年度	2021年度	2022年度	2023年度
電子式複写	527,756	507,846	492,704	473,003	456,199	387,017	278,877	335,148	332,816	292,823
マイクロ資料からの複写	5,707	5,333	6,653	4,423	6,838	7,888	3,728	2,784	2,236	1,011
データベース端末 からの複写	9,266	13,811	11,519	10,177	8,853	9,850	8,757	16,119	14,143	15,628
計	542,729	526,990	510,876	487,603	471,890	404,755	291,362	354,051	349,195	309,462

㊤ レファレンス推移

(単位:件)

	2014年度	2015年度	2016年度	2017年度	2018年度	2019年度	2020年度	2021年度	2022年度	2023年度
口 頭	28,027	26,793	25,073	25,062	26,584	25,187	16,485	18,594	17,710	19,197
電 話	9,340	8,563	7,913	8,587	9,425	8,204	8,546	8,099	7,656	7,163
文 書※1	366	300	271	205	197	199	338	379	359	338
計	37,733	35,656	33,257	33,854	36,206	33,590	25,369	27,072	25,725	26,698

※1 文書には電子メールによるものを含む

㊦ 協力貸出数推移

(単位:冊・点)

	2014年度	2015年度	2016年度	2017年度	2018年度	2019年度	2020年度	2021年度	2022年度	2023年度
図書	18,050	20,398	17,506	17,377	16,988	15,096	13,974	15,420	14,157	14,295
雑誌※2	-	-	-	-	279	81	61	62	62	62
録音資料	1,864	1,957	2,002	2,300	2,176	1,282	844	1,307	1,383	1,402
計	19,914	22,355	19,508	19,677	19,443	16,459	14,879	16,789	15,602	15,759
うち県外図書館	1,601	2,073	2,000	1,997	1,745	1,525	1,387	1,453	1,412	1,242
県外図書館割合(%)	8.0	9.3	10.3	10.1	9.0	9.3	9.3	8.7	9.1	7.9

※2 2018年度から雑誌の協力貸出を開始した

㊧ インターネット上のコンテンツ(Webサイト)へのアクセス数推移

(単位:件)

	2014年度	2015年度	2016年度	2017年度	2018年度	2019年度	2020年度	2021年度	2022年度	2023年度※3
トップページ	1,380,226	1,321,333	1,183,894	1,128,996	1,109,443	892,943	831,241	959,367	1,207,288	772,905
蔵書検索	1,174,132	1,387,149	1,950,207	1,878,836	1,775,972	1,701,226	1,791,494	2,085,425	2,364,940	3,064,972
横断検索	609,422	604,659	578,131	555,700	561,364	515,249	447,372	503,434	568,816	487,671
計	3,163,780	3,313,141	3,712,232	3,563,532	3,446,779	3,109,418	3,070,107	3,548,226	4,141,044	4,325,548

※3 2023年10月にGoogleアナリティクス変更のためカウント方法等が変更された

㊨ 図書館運営費※4 推移(2015～2024年度)

(単位:千円)

	2015年度	2016年度	2017年度	2018年度	2019年度	2020年度	2021年度	2022年度	2023年度	2024年度
資料費	61,051	56,456	49,977	44,814	40,567	36,767	33,249	35,094	34,094	33,094
(指数)※5	100.0	92.5	81.9	73.4	66.4	60.2	54.5	57.5	55.8	54.2
うち図書費	41,747	38,541	32,675	27,902	22,832	20,661	18,601	18,444	18,417	18,417
(指数)	100.0	92.3	78.3	66.8	54.7	49.5	44.6	44.2	44.1	44.1
うち新聞雑誌費	13,883	12,736	12,546	12,525	12,603	11,276	10,148	10,149	10,149	10,149
(指数)	100.0	91.7	90.4	90.2	90.8	81.2	73.1	73.1	73.1	73.1
うち視聴覚資料費	2,102	1,870	1,553	1,119	1,472	802	722	722	749	749
(指数)	100.0	89.0	73.9	53.2	70.0	38.2	34.3	34.3	35.6	35.6
うち電子書籍	-	-	-	-	-	-	-	2,000	1,000	0
(指数)	-	-	-	-	-	-	-	100.0	50.0	0.0
うちその他の資料費	3,319	3,309	3,203	3,268	3,660	4,028	3,778	3,779	3,779	3,779
(指数)	100.0	99.7	96.5	98.5	110.3	121.4	113.8	113.9	113.9	113.9
整理費	4,509	4,480	4,445	3,946	3,725	2,347	1,993	1,459	1,012	1,010
(指数)	100.0	99.4	98.6	87.5	82.6	52.1	44.2	32.4	22.4	22.4
書架購入費	0	0	0	0	0	0	0	0	8,009	0
(指数)	0.0	0.0	0.0	0.0	0.0	0.0	0.0	0.0	100.0	0.0
電算システム運用費	22,265	25,315	22,055	21,430	57,673	26,149	26,088	23,296	23,096	104,300
(指数)	100.0	113.7	99.1	96.2	259.0	117.4	117.2	104.6	103.7	468.4
サービス事業費	12,081	11,851	12,422	12,643	11,391	10,678	11,052	10,819	10,066	8,518
(指数)	100.0	98.1	102.8	104.7	94.3	88.4	91.5	89.6	83.3	70.5
市町村図書振興費	3,439	3,369	3,362	3,349	4,396	5,987	6,503	5,687	4,586	4,705
(指数)	100.0	98.0	97.8	97.4	127.8	174.1	189.1	165.4	133.4	136.8
うち資料費	182	182	182	145	184	186	185	185	185	185
(指数)	100.0	100.0	100.0	79.7	101.1	102.2	101.6	101.6	101.6	101.6
その他の事業費	737	8,626	716	96	5,855	226	3,508	5,465	2,959	3,879
(指数)	100.0	1170.4	97.2	13.0	794.4	30.7	476.0	741.5	401.5	526.3
合計	103,345	101,471	92,977	86,278	123,607	82,154	82,393	81,820	83,822	155,506
(指数)	100.0	98.2	90.0	83.5	119.6	79.5	79.7	79.2	81.1	150.5

※4 職員給与、管理運営費を除く当初予算額

※5 指数は2015年度を100とする ただし「うち電子書籍」は2022年度、「書架購入費」は2023年度を100とする

※6 2022年度事業年報から「その他の事業費」の項目を追加

※7 2016年度以降の事業年報記載数値を2022年度事業年報作成時に訂正(資料費(2016、2019年度)、整理費(2018～2021年度)、電算システム運用費(2016、2019年度))



## 2 展示及び講演会等

### ① 企画展示一覧

展 示 名	期 間	会場	内 容
【@ライブラリー参加企画】 どうなる？こうした！徳川家 康～そして、そう伝わった～	2023年3月16日(木) ～6月7日(水)	3階	徳川家康の生涯及びゆかりの地に関する 貴重書庫資料等を展示。【連携：県観光振興 課】
Twitterで紹介した本2022	2023年3月16日(木) ～6月7日(水)	1階 (Yotteko)	2022年1月から4月に愛知県図書館の公 式Twitterアカウントで紹介した本を集め て展示・貸出。
いざ、就活！	2023年3月16日(木) ～4月12日(水)	4階	就職活動の準備や心構え、面接スキルなど のほか、職業・業界に関する資料の展示・ 貸出。【連携：ヤング・ジョブ・あいち、県 就業促進課】
愛知環状鉄道の紹介	2023年4月14日(金) ～5月10日(水)	1階 (Yotteko)	愛知環状鉄道を紹介するパネル・ポスター の展示と、関連図書の展示。【主催：愛知環 状鉄道㈱】
「がん」という病気	2023年5月12日(金) ～7月12日(水)	4階	がんに関する図書の展示貸出と、パンフレ ット等の配布【連携：県健康対策課、愛知 県がん診療連携協議会相談支援部会】
名古屋グランパスとホームタ ウン	2023年5月12日(金) ～6月7日(水)	1階 (Yotteko)	名古屋グランパスのホームタウンでの活 動を紹介する展示。【共催：名古屋グランパ スエイト㈱】
よく知って、よく考えよう！臓 器移植のこと	2023年5月12日(金) ～6月7日(水)	1階 (Yotteko)	臓器移植に関する啓発展示【連携：県医務 課、愛知腎臓㈱】
創造力、無限大 ～高校生ビジグラにチャレン ジ！～	2023年6月9日(金) ～8月9日(水)	1階 (Yotteko)	高校生ビジネスプラン・グランプリの紹介 展示。【連携：日本政策金融公庫名古屋創 業支援センター】
統計グラフコンクール金賞作 品パネル展	2023年6月9日(金) ～7月12日(水)	1階 (Yotteko)	統計グラフコンクール作品募集啓発展示。 【主催：県統計課】
本の帯コンクール優秀作品巡 回展示	2023年6月9日(金) ～6月18日(日)	1階 (Yotteko)	本の帯コンクール優秀作品巡回展示。【連 携：名古屋市教育委員会】
愛知の公共職業訓練（ハロー トレーニング）	2023年6月9日(金) ～7月12日(水)	1階 (Yotteko)	愛知県が行っている職業訓練について紹 介する展示。【主催：県産業人材育成課】
Twitterで紹介した本2022	2023年6月20日(火) ～8月9日(水)	1階 (Yotteko)	2022年5月から8月に愛知県図書館の公 式Twitterアカウントで紹介した本を集め て展示・貸出。
【文化芸術に関する連続講座 連携】愛知県美術館企画展「幻 の愛知県博物館」関連図書展示	2023年6月21日(水) ～8月27日(日)	1階 (Yotteko)	7月15日開催の文化芸術に関する連続講 座と連携し、「幻の愛知県博物館」にちな み、博物館や博覧会に関する図書を展示。 【連携：愛知県美術館】
私たちの防災 地震学の出発点―関東大震災、 100年	2023年7月14日(金) ～9月13日(水)	1階 (Yotteko)	関東大震災から100年。過去の災害の記録 を振り返り、今後の震災に備えるため、災 害・防災関連の資料を展示・貸出。【連携： 県防災危機管理課、名古屋市港防災センタ ー、名古屋大学減災連携研究センター】
芥川賞・直木賞候補作家たち	2023年7月14日(金) ～9月13日(水)	1階 (Yotteko)	芥川賞・直木賞の発表の時期にあわせて、 関連資料を展示貸出。
【@ライブラリー参加企画/スポー ツとアジアのくにぐに】 スポーツ観戦を楽しもう！ サッカー女子、バスケットボ ール、ラグビーの魅力	2023年7月14日(金) ～10月11日(水)	1階 (Yotteko)	ワールドカップの開催に合わせて、女子サ ッカー、バスケットボール、ラグビーを中 心にスポーツ関連の資料を展示。【連携： 県スポーツ振興課】
在名古屋トルコ共和国総領事 館とのコラボ展示	2023年7月26日(水) ～8月9日(水)	1階 (Yotteko)	子どもの絵の展示とトルコ総領事館から 寄贈のあった図書を展示。【共催：在名古 屋トルコ共和国総領事館】

展 示 名	期 間	会 場	内 容
【リベラルアーツカフェ連携】 『国産航空機の歴史』関連図書 展示	2023 年 7 月 26 日 (水) ～9 月 13 日 (水)	1 階 (Yotteko)	航空機に関する図書を展示・貸出。【連携：愛知・名古屋 戦争に関する資料館、あいち航空ミュージアム】
あいち産業科学技術総合センターの紹介	2023 年 8 月 11 日 (金) ～9 月 13 日 (水)	1 階 (Yotteko)	産業技術を紹介する展示。【連携：あいち産業科学技術総合センター、県産業技術センターほか】
北方領土について学ぼう！	2023 年 8 月 11 日 (金) ～9 月 13 日 (水)	1 階 (Yotteko)	北方領土返還要求運動を紹介したパネルの展示。【主催：北方領土返還要求愛知県民会議】
在名古屋ブラジル総領事館とのコラボ展示	2023 年 8 月 11 日 (金) ～9 月 13 日 (水)	1 階 (Yotteko)	子どもの絵コンテスト作品展、ブラジル関連図書展示を実施。【共催：在名古屋ブラジル総領事館】
【スポーツとアジアのくにぐに】 知って身近に！フィリピンと インドネシア	2023 年 8 月 11 日 (金) ～9 月 13 日 (水)	4 階	バスケットボールワールドカップ開催に合わせ、開催国(シンガポール、インドネシア)に関する図書の展示・貸出。
【文化芸術に関する連続講座 連携】 タイル・陶壁とまちあるきを楽しむための本	2023 年 8 月 23 日 (水) ～9 月 13 日 (水)	1 階 (Yotteko)	タイル・陶壁や、まちあるきについての図書を展示・貸出。
愛知ゆかりの棋士 藤井聡太七冠が挑む！一将棋 第 71 期王座戦一	2023 年 8 月 30 日 (水) ～12 月 27 日 (水)	3 階	瀬戸市出身の藤井聡太七冠が史上初の全八冠制覇へ向けて挑む、将棋の王座戦に合わせて、将棋が題材の小説、藤井七冠に関する著作や棋譜の資料等を展示。
愛知県定時制通信制生徒による作品発表会	2023 年 9 月 15 日 (金) ～10 月 11 日 (水)	1 階 (Yotteko)	定時制・通信制高校で学ぶ生徒の作品を展示。【連携：愛知県定時制通信制教頭・副校長会】
つながる・つなげる 認知症ブックステーション 2023	2023 年 9 月 15 日 (金) ～11 月 8 日 (水)	1 階 (Yotteko)	認知症に関連する図書を展示。【連携：愛知県高齢福祉課地域包括ケア・認知症対策推進室、名古屋市中区いきいき支援センター、公益社団法人認知症の人と家族の会】
青少年によい本をすすめる県民運動	2023 年 9 月 15 日 (金) ～11 月 8 日 (水)	1 階 (Yotteko)	愛知県、愛知県青少年育成県民会議が実施する「青少年によい本をすすめる県民運動」関連展示。【連携：県社会活動推進課】
100 冊で知る NDC (日本十進分類法)	2023 年 9 月 15 日 (金) ～11 月 8 日 (水)	1 階 (Yotteko)	NDC (日本十進分類法)を紹介する展示。【連携：名古屋市鶴舞中央図書館】
新聞切り抜き作品コンクール 優秀作品展	2023 年 10 月 13 日 (金) ～10 月 22 日 (日)	1 階 (Yotteko)	中日新聞社主催「新聞切り抜き作品コンクール」の愛知県内の優秀作品を中心に展示。【共催：中日新聞】
【リベラルアーツカフェ連携】 ドイツを知ろう！ドイツ関連 図書展示	2023 年 10 月 13 日 (金) ～11 月 8 日 (水)	1 階 (Yotteko)	10/28 開催「ドイツ・ナショナリズムとはなにか」にちなみ、県図書館が所蔵するドイツ関連図書を展示・貸出。
愛知県公文書館企画展「新・収蔵資料展」関連展示	2023 年 10 月 13 日 (金) ～11 月 8 日 (水)	1 階 (Yotteko)	愛知県公文書館で行われる展示を紹介。【主催：愛知県公文書館】
I T S とクルマの未来展	2023 年 10 月 13 日 (金) ～11 月 8 日 (水)	1 階 (Yotteko)	I T S を紹介する展示。【主催：県交通対策課】
あいちアール・ブリュット展 10 周年記念関連展示	2023 年 10 月 13 日 (金) ～12 月 13 日 (水)	5 階 (大会議室 前壁面)	今年 10 周年のあいちアール・ブリュット展に関する展示。【主催：県障害福祉課】
よく知って、よく考えよう！臓器移植のこと	2023 年 10 月 13 日 (金) ～11 月 8 日 (水)	1 階 (Yotteko)	臓器移植に関する啓発展示。【連携：県医務課、愛知腎臓財団】
はじめての伝統芸能	2023 年 10 月 13 日 (金) ～11 月 8 日 (水)	1 階 (Yotteko)	11 月 4 日 (土) にオアシス 21 で開催する「あいち伝統芸能はじめてフェス」に関する展示。【主催：県文化芸術課】

展 示 名	期 間	会場	内 容
図書館で育む、がんと緩和ケア	2023 年 10 月 13 日(金) ～11 月 8 日(水)	1 階 (Yotteko)	がんと緩和ケアに関する資料を展示。関連情報の提供。【共催：名古屋医療センター】
ノーベル文学賞 2023	2023 年 10 月 13 日(金) ～11 月 8 日(水)	3 階	ノーベル文学賞の発表に合わせて、受賞者の著作や関連図書を展示。
愛知が遭遇した震災―濃尾地震―	2023 年 10 月 13 日(金) ～2024 年 2 月 28 日(水)	3 階	愛知県にも大きな被害をもたらした「日本史上最大の内陸直下型地震」とされる濃尾地震を記録した地域資料を展示。
祝 ジブリパーク開園 1 周年 & あいちの観光	2023 年 10 月 24 日(火) ～12 月 13 日(水)	1 階 (Yotteko)	開園 1 周年を迎えるジブリパークを紹介する展示。【連携：県ジブリパーク推進課】
久屋ぐるっとアート参加展示 愛知県図書館報『あゆち』パネル展	2023 年 11 月 2 日(木) ～11 月 5 日(日)	館外	愛知県図書館が年 1 回発行している図書館報『あゆち』のパネル展示とバックナンバーを配布。
【あいち県民の日・あいちウィーク連携】 あいち ゆかりの人物	2023 年 11 月 10 日(金) ～2024 年 1 月 10 日(水)	1 階 (Yotteko)	愛知県にゆかりのある人物を紹介する展示。
【あいち県民の日・あいちウィーク連携】 あいちの社史	2023 年 11 月 10 日(金) ～2024 年 1 月 10 日(水)	1 階 (Yotteko)	愛知県にゆかりのある社史を紹介する展示。【連携：県産業振興課・スタートアップ推進課】
北朝鮮による拉致問題	2023 年 11 月 10 日(金) ～12 月 13 日(水)	1 階 (Yotteko)	北朝鮮拉致問題関連展示。【連携：県国際課】
高校生ロボット S I リーグ (高校生ロボットシステムインテグレーション競技会)	2023 年 11 月 10 日(金) ～12 月 13 日(水)	1 階 (Yotteko)	高校生ロボット S I リーグ(高校生ロボットシステムインテグレーション競技会)の PR 展示。【主催：県産業振興課】
環境省レンジャー写真展	2023 年 11 月 10 日(金) ～12 月 13 日(水)	1 階 (Yotteko)	環境省レンジャー等が撮影した生きものの等の写真を展示。【主催：環境省名古屋環境保護官事務所、協力：県自然環境課】
ヤマザキマザック美術館コラ ボ展示「レトロ・モダン・おし ゃれ 杉浦非水の世界」展をも っと楽しむための本	2023 年 11 月 10 日(金) ～12 月 13 日(水)	1 階 (Yotteko)	日本グラフィックデザインの先駆者杉浦非水に関する図書を展示。【共催：ヤマザキマザック美術館】
ゲーテンベルク聖書	2023 年 11 月 18 日(土) ～2024 年 1 月 10 日(水)	2 階	「ゲーテンベルク 42 行聖書」の完全複製の展示と、中世写本から初期活版印刷術までの時代についての関連図書も展示・貸出。
【文化芸術に関する連続講座 連携】展示 お酒とうつわの本	2023 年 12 月 15 日(金) ～2024 年 1 月 10 日(水)	1 階 (Yotteko)	酒器に関する図書を展示・貸出。【連携：愛知県陶磁美術館】
ストップ・ザ・交通事故	2023 年 12 月 15 日(金) ～2024 年 1 月 10 日(水)	1 階 (Yotteko)	交通安全啓発展示。【主催：県民安全課】
未来を決めるエシカル消費とは？	2023 年 12 月 15 日(金) ～2024 年 1 月 10 日(水)	1 階 (Yotteko)	エシカル消費啓発展示。【主催：県民生活課】
心の輪を広げる体験作文・障害 者週間ポスター愛知県入選作 品展	2023 年 12 月 15 日(金) ～2024 年 1 月 10 日(水)	1 階 (Yotteko)	「障害者週間」にちなみ募集された、ポスターや作文の入賞作品の展示。【主催：県障害福祉課】
人権のほんだな。2023 性的マイ ノリティと人権	2023 年 12 月 15 日(金) ～2024 年 2 月 7 日(水)	1 階 (Yotteko)	人権に関する図書の展示貸出及びあいち人権週間の啓発ポスターを掲示、愛知県の人権施策の広報。【連携：県人権推進課(あいち人権センター)、名古屋法務局】
X(旧 Twitter)で紹介した本	2024 年 1 月 12 日(金) ～2 月 7 日(水)	1 階 (Yotteko)	2023 年 1 月から 3 月に愛知県図書館の公式 X(旧 Twitter)アカウントで紹介した本を集めて展示・貸出。
芥川賞・直木賞候補作家たち	2024 年 1 月 12 日(金) ～2 月 28 日(水)	1 階 (Yotteko)	芥川賞・直木賞の発表の時期にあわせて、関連資料を展示貸出。
起業・事業承継を応援します！	2024 年 1 月 12 日(金) ～2 月 28 日(水)	1 階 (Yotteko)	起業や事業承継を考えている方、興味のある方に役立つ資料を展示。【連携：日本政策金融公庫ほか】

展 示 名	期 間	会場	内 容
あいちアール・ブリュット作品展	2024 年 1 月 12 日(金) ～2 月 28 日(水)	1 階 (Yotteko)	障害のある方のアート作品及び関連資料の展示。【連携：県障害福祉課】
【二度目の旅は図書館から】 ～“天下統一はじまりのまち” 清須を歩く～	2024 年 2 月 9 日(金) ～4 月 10 日(水)	1 階 (Yotteko)	市町村立図書館と協力して実施。【連携：清須市立図書館】
農林水産試験研究の紹介	2024 年 2 月 9 日(金) ～2 月 28 日(水)	1 階 (Yotteko)	愛知県農業総合試験場の 10 大成果などのパネル展を予定。【連携：県農業経営課】
本と音楽とコーヒーの素敵な 三角関係	2024 年 2 月 9 日(金) ～2 月 28 日(水)	1 階 (Yotteko)	指定管理者主催イベントの連携展示【主催：愛知県図書館指定管理者】
難病を読む	2024 年 2 月 9 日(金) ～2 月 28 日(水)	4 階	「世界希少・難治性疾患の日」にちなみ、難病を知るための本を集めて展示。【連携：愛知県難病団体連合会】
穂っとネット東三河フォトコン テスト入賞作品展	2024 年 3 月 15 日(金) ～4 月 10 日(水)	1 階 (Yotteko)	穂っとネット東三河フォトコンテストの入賞作品を展示。【主催：東三河総局】
AV 室展示	随時	1 階 (AV 室)	①追悼 坂本龍一展 (4/5～6/7) ②カーペンターズと'70 年代洋楽ヒット (6/9～8/9) ③生誕 100 年 池波正太郎を聴く (9/15～11/8) ④ミニ展示「クリスマス 2023」 (11/10～1/10) ⑤ハリウッド映画はお好き？ (11/10～2/28)
児童図書室展示	通年	1 階 (児童)	①自然を感じる本 (3/16～5/10) ②松岡享子・山脇百合子を偲んで (5/12～7/12) ③ありがとう ノゾポさん～こうさくのほん～ (5/16～6/7) ④応援！読書感想文&自由研究 (7/14～9/13) ⑤シールでつくる花火大会 (7/14～9/13) ⑥災害に備える (9/15～11/8) ⑦クリスマスの本 (11/10～12/24) ⑧干支「辰」の本 (1/5～2/28)
ティーンズコーナー展示	随時	3 階	①第 12 回てこぼん大賞！ (7/14～9/13) ②【スポーツとアジアのくにぐに】スポーツしよう！！ (7/14～9/13) ③頑張れ！受験生 2024 (12/15～2/28) ④A・L・C あるく 第 11 号の本 (3/15～6/12)
県内市町村立図書館等紹介コ ーナー	常設	1 階 (Yotteko)	県内の市町村立図書館や公民館図書室について紹介し、各館の利用案内や催し物の案内を展示・配布。
東三河コーナー	常設	1 階 (Yotteko)	ポスター展示及び観光パンフレット等を常時配布。常設の図書展示ミニコーナー「なるほど！東三河」を設置 (6/8～) し、その中で「ミニミニ特集！長篠・設楽原の戦い」を実施 (6/11～11/8)。

※2023 年 3 月整理休館後開始の展示は原則 2023 年度に計上。ただし 2022 年度事業に係るものは 2022 年度に計上。

※2024 年 3 月整理休館後開始の展示は原則 2024 年度に計上。ただし 2023 年度事業に係るものは 2023 年度に計上。

計 80 回



② 文化芸術に関する連続講座 2023

行 事 名	開 催 日	会 場	備 考
第1回 愛知県美術館企画展「幻の愛知県博物館」のちょっとディープな楽しみ方	2023年7月15日(土)	1階 Yotteko	副田一穂氏(愛知県美術館主任学芸員)、参加者45人
第2回 愛知ゆかりのまちのディティール タイル・陶壁について	2023年9月9日(土)	1階 Yotteko	佐藤一信氏(愛知県陶磁美術館館長)、参加者26人
第3回 酒器の玉手箱ー日本のうつわ使いはこんなに面白い	2024年1月14日(日)	1階 Yotteko	大槻倫子氏(愛知県陶磁美術館学芸課長)、参加者35人

計3回 参加者 106人

③ 健康講座

行 事 名	開 催 日	会 場	備 考
だれでも なんでも がん相談会 at 図書館	2023年6月30日(金)	1階 Yotteko	参加者9人(愛知県がん診療連携協議会相談支援部会所属がん専門相談員等5名)
講座 がん診断時からの緩和ケア	2023年10月17日(火)	1階 Yotteko	参加者18人【主催:名古屋医療センター、共催:愛知県図書館】
認知症サポーター養成講座	2023年10月19日(木)	1階 Yotteko	参加者8人【主催:愛知県図書館、共催:名古屋市中区いきいき支援センター】
認知症サポーターフォローアップ講座	2023年11月5日(日)	1階 Yotteko	さとうみき氏 (若年性アルツハイマー型認知症当事者) 参加者39人 【主催:愛知県図書館、中区地域包括ケア推進会議認知症専門部会、共催:名古屋市中区いきいき支援センター】

計4回 参加者 74人

④ リベラルアーツカフェ 2023

行 事 名	開 催 日	会 場	備 考
第1回 『国産航空機の歴史』について ー三菱・愛知・川崎の航空機生産ー	2023年8月20日(日)	5階 大会議室	笠井雅直氏 (名古屋学院大学名誉教授) 参加者52人
第2回 ドイツ・ナショナリズムとはなにか	2023年10月28日(土)	5階 大会議室	今野元氏 (愛知県立大学教授) 参加者55人

計2回 参加者 107人



⑤ その他の企画

行 事 名・対 象	開 催 日	回数	会場	備 考
新聞切り抜き作品教室	2023 年 10 月 15 日 (日)	0 回	1 階 Yotteko	期限までに申込がなかったため、未開催
【あいち県民の日・あいちウィーク連携】 あいち伝統芸能はじめてフェス連携イベント ブックトーク「はじめての伝統芸能」	2023 年 11 月 4 日 (土)	1 回	オアシス 21	参加者 15 人
【あいち県民の日・あいちウィーク連携】 環境省レンジャーによるワークショップ 藤前干潟の生きものキャップを作ろう！	2023 年 11 月 24 日 (金)	1 回	1 階 Yotteko	参加者 23 人 (大人 11 人、子ども 12 人) 【主催：愛知県図書館、共催：名古屋自然保護官事務所】
中区ふれあいハイキング	2023 年 11 月 26 日 (日)	1 回	屋外	参加者 93 人 【主催：中区役所、共催：愛知県図書館】
【あいち県民の日・あいちウィーク連携】 図書館講演会「古典籍の宝庫あいち」	2023 年 11 月 27 日 (月)	1 回	5階 大会議室	森正夫 氏 (名古屋大学名誉教授)、大塚英二 氏 (愛知県立大学名誉教授) 参加者 83 人 (集合 54 人、オンライン配信 29 人) 【主催：愛知県図書館協会、共催：愛知県図書館】
愛知県図書館 電子書籍サービス使い方講座	2023 年 12 月 10 日 (日)	1 回	1 階 Yotteko	参加者 6 人
金城学院高等学校ハンドベルクワイアによるクリスマスコンサート in 愛知県図書館	2023 年 12 月 16 日 (土)	1 回	1 階 Yotteko	参加者 約 120 人
展示関連セミナー「モヤモヤがスッキリ！売れる！伝わる！ネット集客」～効果の出るネット広告・SNS 活用を一緒に考えます～	2024 年 2 月 3 日 (土)	1 回	5階 大会議室	参加者 46 人 【連携：日本政策金融公庫、名古屋産業振興公社、愛知県よろず支援拠点】
新聞記事データベース使い方講座	2024 年 2 月 7 日 (水)	1 回	5階 大会議室	山上隆之氏 (中日新聞電子メディア局次長) 参加者 62 人
ミニコンサート 蓄音機による SP レコードの調べ	2024 年 2 月 9 日 (金)	1 回	1 階 Yotteko	参加者 約 20 人
	2024 年 2 月 17 日 (土)	1 回	1 階 Yotteko	参加者 約 20 人
二度目の旅は図書館から関連イベント 「模型で見る弥生時代の暮らし」	2024 年 2 月 23 日 (金・祝)	1 回	5階 大会議室	原田幹氏 (あいち朝日遺跡ミュージアム学芸課長) 参加者 61 人
愛知県図書館でレコードコンサート～クラシックと珈琲と～	2024 年 2 月 24 日 (土)	1 回	1 階 AV ホール	参加者 47 人

計 12 回 参加者 596 人

⑥ 名画鑑賞会（会場：5階大会議室）

開催日	回数	備考
2023年11月16日（木）	1回	上映作品「モダン・タイムス」、参加者48人
2023年12月21日（木）	1回	上映作品「シェーン」、参加者43人
2024年1月18日（木）	1回	上映作品「心の旅路」、参加者53人
2024年2月15日（木）	1回	上映作品「紳士は金髪がお好き」、参加者64人

計4回 参加者 208人

⑦ 児童図書室行事

行事名	開催日	回数	会場	備考
あかちゃん向け おはなし会	備考のとおり	23回	1階 児童図書室	①4/12 参加者6人（大人3人、子ども3人） ②4/26 参加者4人（大人2人、子ども2人） ③5/10 参加者2人（大人1人、子ども1人） ④5/24 参加者14人（大人9人、子ども5人） ⑤6/14 参加者11人（大人6人、子ども5人） ⑥6/28 参加者16人（大人8人、子ども8人） ⑦7/12 参加者10人（大人5人、子ども5人） ⑧7/26 参加者23人（大人11人、子ども12人） ⑨8/9 参加者16人（大人8人、子ども8人） ⑩8/23 参加者22人（大人11人、子ども11人） ⑪9/13 参加者17人（大人8人、子ども9人） ⑫9/27 参加者23人（大人12人、子ども11人） ⑬10/11 参加者16人（大人8人、子ども8人） ⑭10/25 参加者26人（大人13人、子ども13人） ⑮11/8 参加者21人（大人10人、子ども11人） ⑯11/22 参加者6人（大人3人、子ども3人） ⑰12/13 参加者10人（大人5人、子ども5人） ⑱12/27 参加者12人（大人6人、子ども6人） ⑲1/10 参加者8人（大人4人、子ども4人） ⑳1/24 参加者2人（大人1人、子ども1人） ㉑2/14 参加者18人（大人9人、子ども9人） ㉒2/28 参加者12人（大人6人、子ども6人） ㉓3/27 参加者24人（大人13人、子ども11人）
幼児・小学生向 けおはなし会	備考のとおり	46回	1階 児童図書室	①4/2 午前 参加者5人（大人2人、子ども3人） ②4/2 午後 参加者13人（大人5人、子ども8人） ③4/15 午前 参加者4人（大人1人、子ども3人） ④4/15 午後 参加者8人（大人4人、子ども4人） ⑤5/7 午前 参加者8人（大人3人、子ども5人） ⑥5/7 午後 参加者3人（大人1人、子ども2人） ⑦5/20 午前 参加者5人（大人1人、子ども4人） ⑧5/20 午後 参加者5人（大人2人、子ども3人） ⑨6/4 午前 参加者16人（大人5人、子ども11人） ⑩6/4 午後 参加者6人（大人3人、子ども3人） ⑪6/17 午前 参加者9人（大人4人、子ども5人） ⑫6/17 午後 参加者9人（大人2人、子ども7人） ⑬7/2 午前 参加者14人（大人7人、子ども7人） ⑭7/2 午後 参加者5人（大人2人、子ども3人） ⑮7/15 午前 参加者6人（大人2人、子ども4人） ⑯7/15 午後 参加者5人（大人1人、子ども4人） ⑰8/6 午前 参加者15人（大人7人、子ども8人） ⑱8/6 午後 参加者17人（大人7人、子ども10人） ⑲8/19 午前 参加者7人（大人3人、子ども4人） ⑳8/19 午後 参加者11人（大人5人、子ども6人） ㉑9/3 午前 参加者22人（大人10人、子ども12人）

行 事 名	開 催 日	回 数	会 場	備 考
幼児・小学生向けおはなし会	備考のとおり	46 回	1 階 児童図書室	229/3 午後 参加者 6 人 (大人 4 人、子ども 2 人) 239/16 午前 参加者 10 人 (大人 5 人、子ども 5 人) 249/16 午後 参加者 9 人 (大人 4 人、子ども 5 人) 2510/1 午前 参加者 10 人 (大人 5 人、子ども 5 人) 2610/1 午後 参加者 6 人 (大人 2 人、子ども 4 人) 2710/21 午前 参加者 7 人 (大人 2 人、子ども 7 人) 2810/21 午後 参加者 9 人 (大人 3 人、子ども 6 人) 2911/5 午前 参加者 16 人 (大人 8 人、子ども 8 人) 3011/5 午後 参加者 9 人 (大人 5 人、子ども 4 人) 3111/18 午前 参加者 7 人 (大人 3 人、子ども 4 人) 3211/18 午後 参加者 13 人 (大人 6 人、子ども 7 人) 3312/3 午前 参加者 13 人 (大人 6 人、子ども 7 人) 3412/3 午後 参加者 11 人 (大人 4 人、子ども 7 人) 3512/16 午前 参加者 7 人 (大人 3 人、子ども 4 人) 3612/16 午後 参加者 2 人 (大人 1 人、子ども 1 人) 371/7 午前 参加者 21 人 (大人 10 人、子ども 11 人) 381/7 午後 参加者 9 人 (大人 4 人、子ども 5 人) 391/20 午前 参加者 10 人 (大人 5 人、子ども 5 人) 401/20 午後 参加者 4 人 (大人 1 人、子ども 3 人) 412/4 午前 参加者 16 人 (大人 8 人、子ども 8 人) 422/4 午後 参加者 11 人 (大人 6 人、子ども 5 人) 432/17 午前 参加者 15 人 (大人 7 人、子ども 8 人) 442/17 午後 参加者 13 人 (大人 5 人、子ども 8 人) 453/16 午前 参加者 11 人 (大人 5 人、子ども 6 人) 463/16 午後 参加者 13 人 (大人 7 人、子ども 6 人)
【あいちウィーク・あいち県民の日連携】 秋のおはなし会	2023 年 11 月 24 日 (金)	2 回	1 階 児童図書室	午前 参加者 5 人 (大人 3 人、子ども 2 人) 午後 参加者 7 人 (大人 4 人、子ども 3 人)

計 71 回 参加者 782 人

①～⑦ 実施事業回数 合計 176 回

### 3 広報の結果 (2023 年度)

#### ① ブロック紙及び全国紙 (中日、朝日、毎日、読売、日経) による広報

媒 体	掲載日時	記事名
中日新聞	2023 年 4 月 8 日 (土)	坂本龍一さんの功績紹介 (AV 室展示「追悼 坂本龍一展」に関する記事)
中日新聞	2023 年 5 月 19 日 (金)	ノッポさん 本で懐かしんで (児童図書室展示「ありがとう ノッポさん ～こうさくのはん～」に関する記事)
中日新聞	2023 年 6 月 3 日 (土)	月刊料理雑誌に切り取りの被害
中日新聞	2023 年 6 月 20 日 (火)	ARやAIを導入 10 月から取り組み (愛知県図書館で実証実験したチャットボットについての記事)
中日新聞	2023 年 6 月 25 日 (日)	カーペンターズを軸に 70 年代洋楽ヒット展 (AV 室展示「カーペンターズと 70 年代洋楽ヒット」に関する記事)
中日新聞	2023 年 7 月 2 日 (日)	がん相談を身近に 県図書館に“出張” (6/30 開催イベント「だれでもなんでもがん相談 at 図書館」に関する記事)

媒 体	掲載日時	記事名
読売新聞	2023 年 8 月 23 日 (水)	「最後の一冊」保存場所課題 (あいちラストワン・プロジェクトに関する記事)
中日新聞	2023 年 9 月 2 日 (土)	広がれ！読書バリアフリー (愛知県図書館のバリアフリーコーナーやオンライン対面朗読について掲載あり)
中日新聞	2023 年 9 月 17 日 (日)	定時制・通信制高 生徒の書や絵展示 (愛知県図書館で開催中の展示「令和 5 年愛知県定時制通信制生徒による作品発表会」(主催：愛知県定時制通信制教頭・副校長会)について)
中日新聞	2023 年 10 月 5 日 (木)	新聞切り抜き作品教室 (参加者募集の告知)
中日新聞	2023 年 10 月 15 日 (日)	切り抜きコン 小中高生の優秀作 名古屋で展示会 S DG s などテーマ (新聞切り抜き作品コンクール優秀作品展の紹介)
中日新聞	2023 年 10 月 26 日 (木)	県図書館の連続講座「リベラルアーツカフェ」 (「ドイツ・ナショナリズムとはなにか」の開催紹介)
朝日新聞	2023 年 12 月 17 日 (日)	名古屋の県図書館金城学院高生演奏 (12/16 開催の「金城学院高等学校ハンドベルクワイアによるクリスマスコンサート in 愛知県図書館」に関する記事)
中日新聞	2023 年 12 月 20 日 (水)	世界初の活版印刷「グーテンベルク聖書」透かしや緻密な挿絵楽しんで (愛知県図書館 2 階で開催中の展示の紹介)
中日新聞	2024 年 1 月 15 日 (月)	お銚子や徳利 歴史の深み 県図書館で酒器にまつわる講座 (1/14 開催の「文化芸術に関する連続講座」第 3 回「酒器の玉手箱」に関する記事)
中日新聞	2024 年 2 月 11 日 (日)	就活や地元学習に 新聞DB活用講座 (2/7 開催の「新聞記事データベース使い方講座」に関する記事)
毎日新聞	2024 年 3 月 21 日 (木)	昔の資料あつめ「センバツ」展 愛知県図書館 (3/15 から開始した展示「名古屋で始まったセンバツ高校野球」に関する記事)
中日新聞	2024 年 3 月 29 日 (金)	センバツ 100 年 歴史は名古屋から 当時の地図や新聞紹介 県図書館 (同上)

計 18 回掲載

② その他の新聞、雑誌等による広報

媒 体	掲載日時	記事名
東愛知新聞	2023 年 11 月 9 日 (木)	県内は貴重な古典籍の宝庫 (11/27 開催の「古典籍の宝庫あいち」に関する記事)
カレントアウェア ネス	2023 年 12 月 21 日 (木)	愛知県図書館、展示「グーテンベルク聖書」を開催中 <a href="https://current.ndl.go.jp/car/202744">https://current.ndl.go.jp/car/202744</a>
中京テレビ WEB ニ ュース	2024 年 1 月 26 日 (金)	甲冑レプリカも展示 図書館で“天下統一のはじまり” の地・清須市を体感 愛知・名古屋市 (【愛知県図書館－清須市立図書館 連携企画展示】 「二度目の旅は図書館から」～“天下統一のはじまりのま ち” 清須を歩く～の紹介記事)
カレントアウェア ネス	2024 年 3 月 4 日 (月)	愛知県図書館、県内のデジタル行政資料の公開 (試行) を開始 <a href="https://current.ndl.go.jp/car/210676">https://current.ndl.go.jp/car/210676</a>

計 4 回掲載

③ テレビ・ラジオによる広報

媒 体	放送日時	内容
テレビ愛知	2023 年 4 月 29 日 (土)	「クイズ! スガキヤ王」(愛知県図書館 5 階スガキヤ愛 知県図書館店までの経路で図書館内が写った)
NHK 総合	2023 年 5 月 18 日 (木)	「まるっと」 (「愛知県一宮市に『虫祭(むしまつり)』という地名 があるのはなぜ? 視聴者の疑問に答えます」のコーナー で取材班が調査のために来館した様子が放映された)
FM A I C H I	2023 年 6 月 12 日 (月)	「MORNING BREEZE」 毎週月～金曜日 8 時 20 分～10 時 50 分 (文化施設を特集する一週間の初日に、県図書館につい ての電話インタビュー(事前収録)を放送)
Z I P-FM	2023 年 7 月 9 日 (日)	「otonationary (オトナショナリー)」 毎週日曜日 7 時～10 時 (AV 室展示「カーペンターズと 70 年代洋楽ヒット」につ いてのインタビューを放送)
FM A I C H I	2023 年 7 月 23 日 (日)	特別番組「BACK TO THE '70 (バック・トゥ・ザ・セブンテ ィーズ)」7 月 23 日 (日) 19 時～20 時 (AV 室展示「カーペンターズと 70 年代洋楽ヒット」につ いてのインタビューを放送)
CBC ラジオ	2023 年 9 月 11 日 (月)	「北野誠のズバリ!」月～金曜日 13:00～16:00 アシスタントパーソナリティ 大橋麻美子氏 (愛知県図書館の視覚障害者資料室、音訳・対面朗読サービ スについて紹介(約 10 分間))
名古屋テレビ放送	2023 年 10 月 19 日 (木)	「ドデスカ!」15:45、18:00 (藤井聡太八冠の展示について中継及び録画放送)
FM A I C H I	2024 年 2 月 22 日 (木)	「MORNING BREEZE」 (企画展示「二度目の旅は図書館から～“天下統一はじ まりのまち” 清須を歩く～」と関連イベントについての 電話インタビュー(事前収録)を放送)

計 8 回放送

① ～ ③ 被広報回数 合計 30 回



## X 2023 年度日録

2023 年	4 月 4 日(火)	新任職員・非常勤職員研修(4 月 6 日・7 日)
	4 月 19 日(水)	愛知県公立図書館長協議会 第 1 回定例会
	5 月 10 日(水)	学校貸出セットの貸出し開始
	5 月 17 日(水)	愛知図書館協会 定期総会、愛知図書館協会 第 1 回理事会
	5 月 26 日(金)	図書館協力担当者新任研修会
	6 月 9 日(金)	愛知県公立図書館長協議会 第 1 回研修会
	6 月 22 日(木)	愛知図書館協会 児童サービス研修連続講座第 1 回 愛知図書館協会 児童サービス研修拡大講座 (愛知県公立図書館長協議会第 2 回研修会)
	6 月 28 日(水)	愛知芸術文化センター運営会議 図書館専門委員会
	7 月 7 日(金)	愛知図書館協会 児童サービス研修連続講座第 2 回
	8 月 8 日(火)	愛知芸術文化センター運営会議
	8 月 15 日(火)	台風 7 号接近に伴う臨時休館
	9 月 8 日(金)	愛知図書館協会 児童サービス研修連続講座第 3 回
	9 月 13 日(水)	愛知県公立図書館長協議会 第 3 回研修会
	9 月 20 日(水)	新任図書館長研修(～9 月 22 日)(オンライン配信)
	9 月 26 日(火)	東海北陸地区県立・指定都市立図書館長会議(オンライン開催)
	9 月 27 日(水)	愛知図書館協会 レファレンスサービス研修拡大講座①
	9 月 29 日(金)	Web サイトの AI チャットボット運用開始
	10 月 6 日(金)	県立高等学校司書教諭研修会(愛知県教育委員会主催)
	10 月 19 日(木)	東海北陸地区公共図書館研究集会(石川県)
	10 月 26 日(木)	愛知図書館協会 児童サービス研修連続講座第 4 回
	10 月 27 日(金)	愛知図書館協会 レファレンスサービス研修拡大講座②
	11 月 3 日(金)	子供読書活動推進大会・高校生ビブリオバトル愛知県大会(愛知県教育委員会主催)
	11 月 22 日(水)	愛知県公立図書館長協議会 ヤングアダルトサービス連絡会
	11 月 27 日(月)	臨時開館(あいち県民の日) 図書館講演会(愛知図書館協会と共催)
	11 月 28 日(火)	臨時休館
	12 月 5 日(火)	図書館地区別研修(東海・北陸地区)(石川県 ～8 日)
	12 月 7 日(木)	愛知県公立図書館長協議会 第 2 回定例会(名古屋市)
2024 年	1 月 19 日(金)	愛知図書館協会 拡大講座
	1 月 26 日(金)	愛知県公立図書館長協議会 新任者研修
	2 月 2 日(金)	愛知図書館協会 資料保存研修
	2 月 9 日(金)	愛知県公立図書館長協議会 第 4 回研修会
	2 月 16 日(金)	来館者アンケート実施(～17 日)
	2 月 28 日(水)	ボーンデジタル行政資料試行公開
	2 月 29 日(木)	整理休館(～3 月 14 日)
	3 月 1 日(金)	図書館協力担当者会議・貸出文庫担当者会議
	3 月 7 日(木)	愛知図書館協会 IT 研修
	3 月 15 日(金)	「地方行政・まちづくり支援コーナー」、「漫画で愛知コーナー」設置
	3 月 21 日(木)	愛知図書館協会 第 2 回理事会

# 事業年報 2024年度版

(2023年度事業報告書)

2024(令和6)年 11月 28日発行

愛知芸術文化センター

編集・発行

**愛知県図書館**

〒460-0001 名古屋市中区三の丸一丁目 9-3

電話 (052) 212-2323 FAX (052) 212-3674

<https://www.aichi-pref-library.jp/>

